

## PROGRAMA DE PÓS-GRADUAÇÃO EM COMUNICAÇÃO

### EDITAL DE SELEÇÃO 01/2024

Estabelece normas e condições ao Processo Seletivo de Aluno(a) Especial no Curso de Mestrado do Programa de Pós-graduação em Comunicação do Centro de Artes, Humanidades e Letras da Universidade Federal do Recôncavo da Bahia, para ingresso no primeiro semestre acadêmico do ano de 2024.

#### 1. DO EDITAL DE SELEÇÃO

A Universidade Federal do Recôncavo da Bahia (UFRB), por meio da Pró-Reitoria de Pesquisa, Pós-Graduação, Criação e Inovação (PPGCI) e do Centro de Artes, Humanidades e Letras (CAHL), torna público o processo seletivo para o ingresso de alunos(as) especiais no Curso de Mestrado do Programa de Pós-Graduação em Comunicação (PPGCOM), no primeiro semestre acadêmico de 2024, conforme as normas e condições especificadas no presente edital.

#### 2. DO OBJETIVO DO CURSO

Estimular a compreensão e a reflexão sobre as características que os suportes midiáticos imprimem nos produtos de caráter expressivo, motivando problematizações sobre as dimensões poéticas e estéticas dos objetos, mas também extrapolando a esfera específica dos produtos e correlacionando os processos de constituição da memória social com o campo dos afetos e das sensibilidades.

#### 3. DA ÁREA DE CONCENTRAÇÃO E LINHAS DE PESQUISA DO CURSO

O Programa de Pós-Graduação em Comunicação tem área de concentração em Mídia e Formatos Narrativos, dividido em duas linhas:

**Comunicação e memória:** Essa linha abrange os estudos e investigações que articulem os campos da produção da informação, do patrimônio e da memória coletiva e de grupos em suas especificidades discursivas, identitárias, políticas, culturais e históricas às práticas comunicacionais contemporâneas, nas suas dimensões interpessoais e midiáticas. Os trabalhos desenvolvidos nessa linha se interessam pelas disputas simbólicas, discursivas e políticas, travadas no campo comunicacional em torno dos fenômenos da memória.

**Mídia e sensibilidades:** Essa linha abrange os estudos e as investigações que articulem as dinâmicas dos processos comunicacionais, em suas dimensões técnicas, afetivas, éticas e estéticas, com as artes e os produtos midiáticos. Os trabalhos desenvolvidos nessa linha se interessam pelos aspectos históricos da sensibilidade e pelas transformações que ocorrem a partir das mudanças nas formas de sentir e perceber. Os processos de produção de sentido, assim como a matriz sensível que constitui esses fenômenos são o cerne de estudos dessa linha.

#### 4. DO PÚBLICO ALVO

Poderão participar do processo seletivo graduadas(os) ou graduandas(os) de qualquer área. Para as(os) graduandas(os), a previsão de conclusão da graduação deverá ocorrer em período anterior à data prevista para efetivação da matrícula no Programa, ou seja, no ato da matrícula, caso a(o) candidata(o) não apresente o documento comprobatório de conclusão de curso de Graduação, será automaticamente desclassificada(o), ficando impossibilitada(o) de efetuar a matrícula. Candidatas(os) estrangeiras(os) somente poderão participar do processo seletivo com o diploma devidamente revalidado no Brasil.

#### 5. DO CRONOGRAMA DE ATIVIDADES DO EDITAL

ATIVIDADE	DATA/PERÍODO
Prazo para impugnação do edital	02/01/24 a 07/01/24
Inscrições via SIGAA – Processos Seletivos	<b>08/01 a 05/02/2024</b>
Data limite para solicitação de isenção da taxa de inscrição pelos e-mails da Secretaria das Pós-Graduações do CAHL ( <a href="mailto:secretariapos@cahl.ufrb.edu.br">secretariapos@cahl.ufrb.edu.br</a> ) e do PPGCOM ( <a href="mailto:ppgcom@cahl.ufrb.edu.br">ppgcom@cahl.ufrb.edu.br</a> )	15/01/2024
Resultado preliminar do pedido de isenção de taxa de inscrição	18/01/2024
Data limite para interposição de recursos ao resultado da solicitação da isenção da taxa de inscrição	19/01/2024
Resultado da interposição de recursos ao resultado preliminar da solicitação da isenção da taxa de inscrição	22/01/2024
Data limite para divulgação do Resultado preliminar de Homologação das inscrições	06/02/2024
Data limite para interposição de possíveis recursos ao resultado preliminar da homologação das inscrições	07/02/2024

Data limite para divulgação do resultado do julgamento de recursos relacionados à homologação das inscrições	08/02/2024
Divulgação da homologação final das inscrições	09/02/2024
Data limite para divulgação do resultado preliminar da Seleção de Alunos/as Especiais	15/02/2024
Data limite para interposição de possíveis recursos ao resultado preliminar da Seleção de Alunos/as Especiais	16/02/2024
Data limite para divulgação do resultado do julgamento de recursos relacionados ao resultado preliminar da Seleção de Alunos/as Especiais	17/02/2024
Processo de heteroidentificação	A ser divulgado no site do PPGCOM
Resultado da Homologação da Entrega das fotos e vídeo para o procedimento de heteroidentificação	A ser divulgado no site do PPGCOM
Envio à COPARC das correções das fotos e/ou vídeos para o procedimento de heteroidentificação (prazo para reenvio quando solicitado)	A ser divulgado no site do PPGCOM
Resultado preliminar do Processo de heteroidentificação	A ser divulgado no site do PPGCOM
Prazo para interposição de recurso ao resultado preliminar do Processo de heteroidentificação	A ser divulgado no site do PPGCOM
Resultado da interposição de recurso nos procedimentos de heteroidentificação e Resultado final do Processo de heteroidentificação	A ser divulgado no site do PPGCOM
Data limite para divulgação do resultado final do processo seletivo	17/02/2024
Data para os aprovados enviarem a confirmação de intenção de matrícula para <a href="mailto:secretariapos@cahl.ufrb.edu.br">secretariapos@cahl.ufrb.edu.br</a> e <a href="mailto:ppgcom@cahl.edu.ufrb.br">ppgcom@cahl.edu.ufrb.br</a>	21/02/2024

## 6. DAS VAGAS

### 6.1. Número total de vagas: **14 (catorze) vagas**

SCAH878 - **TEORIAS DA SENSIBILIDADE E DA COMUNICAÇÃO**- Profa. Dra. Renata Pitombo e Prof. Dr. Etevaldo Cruz, às terças-feiras, 14hs às 18hs.

PGSS248 - **TEMAS ESPECIAIS EM COMUNICAÇÃO, ESTUDOS CULTURAIS E TERRITÓRIOS** - Profa. Dra. Itania Gomes, às quintas-feiras, das 14hs às 18hs.

## 6.2. Reserva de vagas

6.2.1. 01 (uma) vaga, correspondente a 10% (dez por cento) do total de vagas, poderão ser ocupadas por Servidores Técnico-Administrativos do Quadro Efetivo da UFRB, desde que atendam aos quesitos de mérito deste Edital, em atendimento à Resolução 02/2009 do CONSUNI (Art. 29, Parágrafo único). Candidatos Servidores Técnico-Administrativos do quadro efetivo da UFRB deverão indicar no ato da Inscrição a opção de modalidade de vaga.

6.2.2. O presente edital, no que concerne à política de cotas, está amparado pela Resolução CONAC 033/2018, a qual dispõe sobre o sistema de cotas raciais para o acesso e outras políticas de ações afirmativas para a Permanência de Estudantes Negras(os), Quilombolas, Indígenas, Pessoas Trans (Transgêneros, Transexuais e Travestis) e Pessoas com Deficiência em todos os cursos de pós-graduação da Universidade Federal do Recôncavo da Bahia.

6.2.2.1. Dentre as vagas oferecidas neste edital, atendendo à política de cotas, 03 (três) vagas poderão ser destinadas a candidatos autodeclarados Negros, correspondente a 20% (vinte por cento) das vagas, 01 (uma) vaga para Pessoas com Deficiência, correspondente a 5% (cinco por cento) das vagas, e 02 (duas) vagas para Indígenas, Quilombolas e Pessoas Trans, correspondente a 15% (quinze por cento) das vagas.

6.2.2.2. Os candidatos Negros, Quilombolas, Indígenas, Pessoas Trans e Pessoas com Deficiência concorrerão concomitantemente às vagas reservadas e às vagas destinadas à ampla concorrência, de acordo com sua classificação no processo seletivo.

6.2.2.3. Os candidatos Negros, Quilombolas, Indígenas, Pessoas Trans e Pessoas com deficiência aprovados dentro do número de vagas oferecido pela ampla concorrência não serão computados para efeito do preenchimento das vagas reservadas.

6.2.3. Na hipótese de não haver candidatos aprovados em número suficiente em determinada modalidade de reserva de vagas, a(s) respectiva(s) vaga(s) não preenchida(s) será(ão) deslocada(s) para a ampla concorrência.

6.2.4. Cabe à Comissão Examinadora do processo seletivo verificar se todos os documentos solicitados aos(às) candidatos(as) optantes por vagas reservadas foram devidamente anexados no sistema SIGAA na inscrição. A ausência de qualquer dos documentos solicitados ou documentos corrompidos/inacessíveis/ilegíveis/não visualizáveis, implicará que a inscrição pelas vagas reservadas será convertida em inscrição pela ampla concorrência.

6.2.5. Cabe ao COPARC, através de suas Comissões, a análise da documentação relativa aos(às) candidatos(as) optantes pela reserva de vagas.

6.2.6. **Somente os/as candidatos/as convocados/as a ocupar vagas ofertadas através das modalidades de cotas raciais deverão, obrigatoriamente, passar pelo procedimento de Heteroidentificação Racial.**

6.2.7. O(A) candidato(a) que tiver sua autodeclaração indeferida pela COPARC/CAPED será eliminado(a) do processo seletivo, mesmo que tenha nota para aprovação na ampla concorrência, conforme Resolução CONSUNI 03/2018 da UFRB.

## 7.0 Processo de heteroidentificação

7.1 A Comissão de Aferição de Autodeclaração da UFRB (CAAD), constituída pela Resolução CONSUNI 003/2018, procederá a heteroidentificação dos(as) candidatos(as) pretos ou pardos a partir da análise dos seguintes documentos a serem postados no sistema SIGAA no momento de sua inscrição ao processo seletivo:

I - formulário de Autodeclaração Étnico Racial devidamente preenchido e assinado  
**(Anexo A);**

II - uma foto frontal e uma foto de perfil individuais, recentes e coloridas, de acordo com as seguintes especificações:

- a) 01 foto frontal (de frente, de acordo com a Figura 01): colorida, da região da cabeça **até a região do ombro**, de forma completamente visível e centralizada;
- b) 01 foto de perfil (de lado, de acordo com a Figura 02): colorida, **do ombro para cima**, rosto e corpo de lado na foto;
- c) com boa resolução;
- d) com boa iluminação: fazer a foto durante o dia, próximo de uma janela aberta ou de uma lâmpada acesa, posicionando seu rosto a favor da luz, ou até mesmo fazer em área externa aproveitando a luz do sol;
- e) fundo claro: procurar parede clara;
- f) sem maquiagem;
- g) sem filtros de edição;
- h) sem adereços (óculos, bonés e outros que possam cobrir cabelos, pescoço e braços); e
- i) formato da foto: **png** ou **jpg** ou **jpeg**.



Figura 01 - Modelo de foto frontal  
Fonte: UFRB / ASCOM

Figura 02 - Modelo de foto de perfil  
Fonte: UFRB / ASCOM

III - 01 vídeo, que deverá ser gravado e postado no sistema SIGAA no momento da inscrição do(a)

candidato(a)

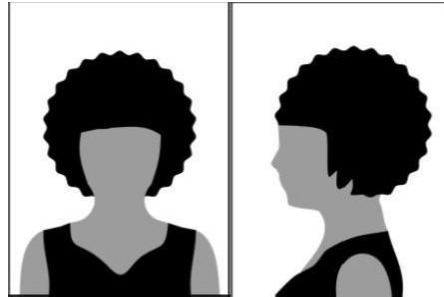
no processo seletivo e que deverá obedecer às seguintes especificações:

- a) no ato da gravação do vídeo, o(a) candidato(a) deverá dizer a seguinte frase: “Eu, [dizer o nome completo], CPF [dizer o número do CPF], me autodeclaro [dizer uma das opções: da cor parda ou da cor preta]”;
- b) posição frontal: região da cabeça (inteira) **até a região do ombro**, de forma completamente visível e centralizada;
- c) imagem colorida (não será aceito vídeo em preto e branco);
- d) boa iluminação: gravar o vídeo durante o dia, próximo de uma janela aberta ou de uma lâmpada acesa, posicionando seu rosto a favor da luz, ou até mesmo gravar em área externa aproveitando a luz do sol;
- e) fundo claro: procurar parede clara;
- f) sem maquiagem;
- g) sem filtros de edição;
- h) sem adereços (óculos, bonés e outros que possam cobrir cabelos, pescoço e braços); e
- i) formato do vídeo: **mp4** ou **mov** ou **avi** ou **flv** ou **webm** ou **wmv** ou **mkv** ou **3gp** ou **mpeg** ou **ogg**.

7.2.1 O procedimento de heteroidentificação dos(as) candidatos(as) pretos ou pardos será mediante análise dos aspectos fenotípicos por meio do vídeo e das fotos anexados ao sistema na inscrição. De acordo com § 1º do Art. 14 da Resolução CONSUNI Nº 003/2018 – UFRB, entende-se por fenótipo o conjunto de características físicas do indivíduo, predominantemente a cor da pele, a textura do cabelo e os aspectos faciais, que, combinados ou não, permitirão validar ou

invalidar a autodeclaração, considerando o quesito de cor e raça usado pelo Instituto Brasileiro de Geografia e Estatística (IBGE) e excluídas as considerações sobre ascendência;

7.2.2 A UFRB não aceitará vídeo ou foto realizada ou alterada por meio de engenharia social, bem como não se responsabilizará por aquela não recebida por quaisquer motivos de ordem técnica de computadores, falhas de comunicação, congestionamento das linhas de comunicação, por procedimento indevido, bem como por outros fatores que impossibilitem a transferência de dados, sendo de responsabilidade do(a) candidato(a) acompanhar a situação da postagem das mídias digitais. A COPARC poderá solicitar reenvio de vídeo ao/à candidato/a, através do link <https://ufrb.edu.br/heteroidentificacaoposgraduacao>, quando o vídeo enviado no SIGAA durante a inscrição não estiver com as especificações adequadas

7.2.3 Não serão considerados quaisquer registros ou documentos pretéritos eventualmente apresentados, inclusive imagem e certidões referentes a confirmação em procedimentos de heteroidentificação realizados em concursos públicos federais, estaduais, distritais e municipais, mesmo sendo de outras instituições de ensino;

7.2.4 A UFRB reserva-se o direito de convocar o(a) candidato(a), a qualquer tempo, para procedimento de heteroidentificação presencial, ou de forma remota através de videoconferência, garantindo a ampla defesa e o contraditório, diante da presença de indícios de fraude ou denúncias, que não atendam às exigências do edital que rege este processo seletivo ou demais normas aplicáveis, mesmo na condição de matrícula confirmada, podendo acarretar o **cancelamento da matrícula**.

7.3 A aferição dos candidatos que se autodeclararem indígenas será realizada pela CAAD mediante a apresentação e análise dos seguintes documentos:

- I. Termo de Autodeclaração de Identidade Indígena (TADII) devidamente preenchido, assinado e com foto anexada (**Anexo B**);
- II. 3 (três) declarações distintas, assinadas, cada uma, por uma liderança reconhecida, de sua comunidade sobre a sua condição de pertencimento étnico.

7.4 Para a realização de aferição pelo CAAD dos candidatos que se autodeclararem quilombolas, é requerido:

- I - Formulário termo de autodeclaração de identidade quilombola (TAIQ) devidamente preenchido, assinado e com foto anexada (**Anexo C**);
- II – Declaração de sua respectiva comunidade que o(a) candidato(a) reside em comunidade remanescente de quilombo, assinada por pelo menos 1 (uma) liderança reconhecida pela comunidade (**Anexo D**), ou comprovante de residência

de comunidade quilombola (Original e Cópia);

III – Ata ou outro documento comprobatório da condição de liderança, com reconhecimento de firma em cartório.

7.5 Os candidatos que se autodeclararem Pessoa Trans (transgênero, transsexual e travesti) deverão preencher formulário de autodeclaração de Pessoa Trans devidamente preenchido, assinado e com anexação de foto (TAPT) (**Anexo E**) no ato da inscrição.

7.6 A avaliação de candidatos que se autodeclararem Pessoa com Deficiência será realizada pela Comissão de Aferição de Pessoa com Deficiência (CAPED) (Acadêmica), baseada na Lei 13.146/2015, Decreto 5.296/2004 e Decreto 3.298/99. A CAPED fará análise e verificação do Laudo Médico assinado por médico especialista na área da deficiência alegada pelo(a) candidato(a) atestando a espécie e o grau ou nível de deficiência. Ocorrerá a pré análise com os documentos na etapa de seleção e uma análise final, no período posterior a pré-matrícula mediante convocação para entrevista, no formato remoto.

7.6.1 O(A) candidato(a) que se indicar ser Pessoa com Deficiência deverá apresentar à CAPED:

I - Formulário de Identificação da Pessoa com Deficiência devidamente preenchido, assinado e com foto anexada (**Anexo F**);

II - Relatório Descritivo de Funcionalidade (**Anexo G**);

III - Laudo Médico emitido nos últimos 12 (doze) meses:

a) Nos casos em que a deficiência aparente irreversibilidade, o prazo de validade de laudo não será exigido, desde que o apresentado ateste a espécie, o grau ou o nível de deficiência com expressa referência ao Código correspondente da Classificação Estatística Internacional de Doenças e Problemas Relacionados à Saúde (CID em vigor);

b) O Laudo médico deverá conter o código correspondente da Classificação Internacional de Doença (CID), o nome legível e número do registro no Conselho Regional de Medicina (CRM) do médico que forneceu o laudo, além de fornecer detalhes sobre as limitações funcionais do(a) candidato(a) na prática;

c) O(A) candidato/a com deficiência auditiva, além do referido laudo, deverá apresentar exame de audiometria, no qual conste o nome legível, assinatura e número do Conselho de Classe do profissional que realizou o exame;

d) O/a candidato/a com deficiência visual, além do referido laudo, deverá apresentar exame de acuidade visual no qual conste o nome legível, assinatura e número do Conselho de Classe do profissional que realizou o exame;

e) Para candidatos/as com deficiência intelectual, somente será aceito laudo emitido por médico psiquiatra ou neurologista.



## 8 DAS INSCRIÇÕES

8.1 As inscrições serão realizadas somente via internet e estarão disponíveis em link próprio no sítio do PPGCOM disponível no endereço <https://www.ufrb.edu.br/ppgcom/processoseletivos>.

8.2 O(A) candidato(a) deverá acessar o Sistema Integrado de Gestão de Atividades Acadêmicas – SIGAA/ Processos Seletivos/ *Strictu Sensu* e selecionar o Processo Seletivo Aluno Especial 2024.1 – Edital 01/2024, conforme indicado no **Manual do(a) candidato(a)**, disponível no site do programa, a fim de preencher o formulário eletrônico e anexar os documentos solicitados.

8.3 Os dados solicitados no formulário eletrônico devem ser informados pelo(a) candidato(a), que se responsabilizará pela exatidão dos mesmos.

8.4 No ato da inscrição, o(a) candidato(a) deverá submeter os documentos SALVOS no **formato.pdf, limite de 20 MB**, nomeando os arquivos com as iniciais do seu nome, seguido da indicação do conteúdo, conforme exemplo: Lattes do(a) candidato(a) Maria de Sousa, nome do arquivo, MSLattes.

8.5 Os documentos a serem apresentados na inscrição serão os seguintes:

- 8.5.1 Arquivo digital **único, em formato .pdf** contendo a carta de intenções, conforme modelo em anexo- **Apendice I**, para a disciplina pleiteada. A carta deve ser direcionada ao(s) docente(s) da respectiva disciplina, com os seguintes dados obrigatórios: nome completo do(a) candidato(a); assinatura do(a) candidato(a); título da disciplina pretendida; nome dos professores da disciplina em questão e justificativa.
- 8.5.2 Currículo Lattes atualizado nos últimos 6 (seis) meses - cópia digital do *Curriculum Vitae* –modelo Plataforma Lattes, em **formato .pdf**;
- 8.5.3 Arquivo digital **único, em formato .pdf**, contendo cópia dos documentos: Documento de Identidade nacionalmente válido com foto; Cadastro de Pessoa Física (CPF) para brasileiros; passaporte para estrangeiros; prova de quitação com o serviço militar, para brasileiros com até 45 anos, conforme Art. 209 e 210 do Decreto 57.654/1966; certidão de quitação eleitoral obtida, exclusivamente, no sítio [www.tse.jus.br](http://www.tse.jus.br);

8.5.4 Arquivo digital **único**, em **formato .pdf**, do diploma de Graduação (frente e verso) ou documentos que comprovem a conclusão do curso ou declaração de provável formando(a) até o final do segundo semestre de 2024. O(A) candidato(a) provável formando(a) deve ter ciência de que, se aceito(a) no processo seletivo, a data de colação de grau (dia/mês/ano) constante no documento comprobatório da graduação deverá ser anterior ao último dia de matrícula no Programa, conforme calendário acadêmico estabelecido para o período, sem o qual não poderá efetuar a matrícula.

8.5.5 Arquivo digital **único**, em **formato .pdf**, do Histórico escolar de Graduação assinado ou com validação eletrônica;

8.5.6 Comprovante do pagamento da taxa de inscrição, em **formato .pdf**, no valor de R\$ 55,00 (cinquenta e cinco reais), realizado no Banco do Brasil. Para o pagamento da inscrição é necessária a impressão da GRU simples (Guia de Recolhimento da União) no site [https://consulta.tesouro.fazenda.gov.br/gru/gru\\_simples.asp](https://consulta.tesouro.fazenda.gov.br/gru/gru_simples.asp); preenchida com os seguintes dados: UG: 158092, Gestão: 26351, Código da GRU: 28883-7, Número de referência: 11012424, Nome e CPF do(a) contribuinte. Em nenhuma hipótese a taxa de inscrição será reembolsada. Para os interessados em isenção de taxa de inscrição, ver o item 9.

8.5.7 Os(As) candidatos(as) Servidores Técnico-Administrativos do quadro efetivo da UFRB, que optarem pela reserva de vagas específica a servidores, deverão apresentar comprovante de vínculo com a UFRB, em **formato .pdf**;

**8.5.8** O(A) candidato(a) optante pela reserva de vagas para NEGROS, INDÍGENAS, QUILOMBOLAS, pessoas com DEFICIÊNCIA e pessoas TRANS deverá submeter, em **formato .pdf**, o respectivo formulário de autodeclaração, bem como toda a documentação comprobatória indicada no item 7, em arquivo digital único, **formato .pdf**. Caso o arquivo ultrapasse o limite de 20 MB, o mesmo deve ser dividido e o arquivo complementar deve ser nomeado e anexado, conforme indicação do questionário no sistema;

8.5.9 Foto 3x4 recente;

8.5.10 Autodeclaração de veracidade das informações apresentadas, em arquivo digital único, **formato .pdf (Anexo IV)**.

8.5.11 Candidato(a) estrangeiro(a) deverá submeter, além dos documentos acima citados, em arquivo único, **formato .pdf**, os seguintes documentos:

8.5.11.1 Cópia do comprovante de legalidade no Brasil (visto permanente ou visto de estudos).

8.5.11.2 Cópia do comprovante de proficiência em Língua Portuguesa emitido por Embaixada ou Consulado do Brasil no país de origem, exceto para candidatos de países cujo idioma oficial seja Português ou Espanhol.

## 9 DA ISENÇÃO DA TAXA DE INSCRIÇÃO

9.1 Os(As) interessados(as) em solicitar isenção da taxa de inscrição no processo seletivo em vigência, para ingresso como Aluno(a) Especial no Programa de Pós-Graduação em Comunicação da UFRB em 2024., devem enviar o requerimento e a declaração de hipossuficiência financeira, juntamente com os documentos comprobatórios necessários, ao e-mail do Programa [ppgcom@cahl.ufrb.edu.br](mailto:ppgcom@cahl.ufrb.edu.br) (acesse o requerimento no **Anexo I** e a declaração no **Anexo II**).

9.1.1 O(A) requerente deverá comprovar cumulativamente (em conformidade com a Lei n.12.799, de 10/04/2013):

- I. ter renda familiar per capita igual ou inferior a um salário mínimo e meio;
- II. ter cursado o ensino médio completo em escola da rede pública ou como bolsista integral em escola da rede privada.

9.1.2 O resultado da avaliação será encaminhado ao e-mail do(a) interessado(a), até o dia indicado no cronograma.

9.1.3 Para os resultados não aprovados, o requerente poderá interpor recurso, até o dia indicado no cronograma, enviando para o e-mail da Secretaria das Pós-Graduações do CAHL [secretariapos@cahl.ufrb.edu.br](mailto:secretariapos@cahl.ufrb.edu.br) do Programa ([ppgcom@cahl.ufrb.edu.br](mailto:ppgcom@cahl.ufrb.edu.br)) o pedido de reconsideração com a devida justificativa. O resultado do recurso será enviado ao e-mail do candidato(a), conforme cronograma.

9.1.4 Para os pedidos aprovados, será enviada declaração de isenção de taxa, emitida pela Coordenação do Programa, e que deverá ser inserida pelo(a) candidato(a) na sua inscrição ao processo seletivo *online* no local destinado ao comprovante de pagamento de taxa, em arquivo digital único no **formato .pdf**.

9.1.5 Para os pedidos não aprovados, o(a) candidato(a) poderá se inscrever, mediante o pagamento da taxa de inscrição, contanto que respeite o período de inscrição no processo seletivo, conforme cronograma.

9.2 Apenas após o resultado final quanto à solicitação de isenção de taxa de inscrição, o(a) candidato(a) deverá formalizar sua inscrição no sistema *online* SIGAA, observando-se o prazo

## 10. DA SELEÇÃO

10.1 Para validar a sua participação como aluno(a) especial em disciplina do PPGCOM, este (a) deverá ser submetido(a) a processo de avaliação a cargo do(a) professor(a) responsável pela disciplina, conforme informações nas alíneas a, b, e c, deste item.

a) Análise do Currículo (modelo lattes) e Análise do Histórico Escolar da graduação no que se refere à sua formação acadêmica (peso 4);

b) Análise da Carta de Intenção contendo razões por que deseja cursar a disciplina, no que se refere à pertinência e consistência da justificativa em relação à disciplina escolhida pelo(a) candidato(a) (peso 6);

10.2 O(A) professor(a) responsável pela disciplina, conforme definição pelo Colegiado do PPGCOM, se reserva ao direito de não preencher todas as vagas ofertadas neste Edital e que não caberá recurso ou revisão da seleção efetuada pelo(a) professor(a) ofertante de vaga em disciplina isolada.

10.3 A eventual passagem da condição de aluno/a especial para a de regular, com aproveitamento de créditos, somente poderá ocorrer desde que satisfeitas todas as exigências de inscrição e seleção a que estão sujeitos os alunos regulares.

10.4 O resultado parcial do Processo Seletivo regido pelo presente Edital será divulgado no sítio do Programa ([www.ufrb.edu.br/ppgcom](http://www.ufrb.edu.br/ppgcom)) em data descrita no Cronograma deste Edital, assim como seu resultado final, após concluída pelo COPARC – Comitê de Acompanhamento de Políticas Afirmativas e Acesso à Reservas de Vagas da UFRB, a heteroidentificação das autodeclarações dos candidatos às reservas de cotas.

## 11 DOS RECURSOS

11.1 Candidato(a) que tenha justificativas para contestar o resultado do processo seletivo em quaisquer das suas etapas poderá apresentar recurso, documentado e circunstanciado de acordo com modelo disponível no **Anexo III**.

11.2 Os recursos deverão ser enviados para o email da Secretaria das Pós-Graduações do CAHL [secretariapos@cahl.ufrb.edu.br](mailto:secretariapos@cahl.ufrb.edu.br) e do Programa [ppgcom@cahl.ufrb.edu.br](mailto:ppgcom@cahl.ufrb.edu.br) e somente serão aceitos a partir da data/horário de divulgação do resultado de cada atividade até às 23h59min da data limite para interposição de recurso da respectiva etapa indicada no Cronograma do Edital.

11.2.1 Quanto aos processos ligados à reserva de vagas, os recursos contra as decisões das Comissões deverão ser apresentados pelo(a) candidato(a) à respectiva Comissão da COPARC (**Anexo H**), que, se não reconsiderar, encaminhará à Comissão Recursal (CORE).

11.3 Não será admitida/considerada a juntada de documentos de qualquer natureza em nenhuma etapa de recurso.

11.4 Os recursos serão julgados pela Comissão do Processo Seletivo e o resultado de seu julgamento, em cada etapa, será divulgado no sítio do PPGCOM ( [www.ufrb.edu.br/ppgcom](http://www.ufrb.edu.br/ppgcom)) em data descrita no Cronograma deste Edital.

11.5 Admitir-se-á um único recurso para cada candidato(a) por etapa. No caso de envio de mais de um recurso por etapa, será admitido e analisado apenas o último.

## **12 DA CONVOCAÇÃO**

12.1 Serão convocados os candidatos aprovados de acordo com o resultado final do processo seletivo, divulgado no sítio do Programa.

O Programa solicitará aos(às) candidatos(as) selecionados(as) a confirmação da intenção de efetivação de matrícula, em 07 (sete) dias úteis, através do e-mail [ppgcom@cahl.ufrb.edu.br](mailto:ppgcom@cahl.ufrb.edu.br). Caso o(a) candidato(a) selecionado(a) não se manifeste, o colegiado do PPGCOM se reserva ao direito de substituí-lo(a) por um(a) candidato(a) da suplência, considerando a ordem de classificação entre os candidatos.

## **13 DA MATRÍCULA**

13.1 As matrículas serão realizadas no período de 22/02/2024 a 01/03/2024, no horário das **09:00 às 12:00 e das 13:00 às 16:00, na Secretaria das Pós-Graduações do Cahl.**

13.2 Em hipótese alguma haverá trancamento de matrícula.

13.3 É vedada a matrícula de aluno/a especial que tenha abandonado e/ou sido reprovado/a em disciplinas oferecidas pelo programa.

#### 14. DAS DISPOSIÇÕES FINAIS:

- 14.1 Todos os Anexos A – H, relativos às vagas reservadas, estão disponíveis também no sítio do Programa no endereço <https://www.ufrb.edu.br/ppgcom>
- 14.2 O(A) candidato(a) que realizar inscrição neste processo seletivo terá indicado aceite às normas de todo o conteúdo disposto neste edital.
- 14.3 É de responsabilidade do(a) candidato(a) arquivar o comprovante de inscrição emitido pelo sistema como único documento válido de que a inscrição foi efetivada no sistema.
- 14.4 O(A) candidato(a) deverá apresentar à Secretaria do Programa os **originais** dos seguintes documentos, de acordo com cronograma a ser estabelecido pelo PPG/UFRB:
- a) Diploma de Graduação ou documento de colação de grau;
  - b) Histórico escolar de graduação;
  - c) Comprovante de quitação com o serviço militar, para brasileiros até 45 anos;
  - d) Comprovante de quitação com as obrigações eleitorais;
  - e) Documento de Identidade nacionalmente válido com foto;
  - f) Cadastro de Pessoa Física (CPF);
  - g) Comprovante de pagamento de taxa de inscrição ou documento de isenção, conforme o caso;
  - h) Para estrangeiros, solicitam-se os itens a), b), e), g). O documento de identidade é o Passaporte, acrescido de comprovante de legalidade de permanência no país. O diploma de graduação deve estar revalidado no Brasil.
  - i)
- 14.5 No ato da matrícula, caso o(a) candidato(a) selecionado(a) não apresente o documento comprobatório de conclusão de curso de graduação, será automaticamente desclassificado(a), ficando impossibilitado de efetuar a matrícula.
- 14.6 A aprovação no processo de seleção não garante ao(à) candidato(a) a concessão de bolsa de estudos.
- 14.7 O pedido de admissão só terá validade para o semestre letivo para o qual o(a) candidato(a) foi selecionado(a).
- 14.8 É de inteira responsabilidade do(a) candidato(a) acompanhar as atualizações do processo seletivo pelo sítio do Programa no endereço <https://www.ufrb.edu.br/ppgcom>.
- 14.9 Constatada, a qualquer tempo, a falsidade das informações prestadas, o(a) candidato(a) responderá administrativa, civil e criminalmente, bem como terá sua

14.10 Os casos omissos neste edital serão resolvidos pelo Colegiado de Curso do PPGCOM.

Cachoeira, 26 de dezembro de 2023.  
Comissão de Processo Seletivo Regido Pelo Edital 01/2024 do PPGCOM

## APÊNDICE 1

### MODELO DE CARTA DE INTENÇÃO

Eu, \_\_\_\_\_, portador(a) do documento de identidade nº..... e CPF nº \_\_\_\_\_, pretendo cursar como aluno/a especial do PPGap/UFRB os componentes curriculares:

1ª Disciplina indicada: .....

2ª Disciplina indicada: .....

Para fundamentar o pedido, apresento as seguintes intenções:

.....

.....

.....

.....

.....

.....

.....

.....

.....

.....

.....

.....

.....

.....

.....

.....

.....

.....

.....

*(se necessário, pode ser anexada uma folha ao presente formulário, para melhor justificar as intenções)*

No caso de aprovação do pedido de inscrição, comprometo-me a frequentar regularmente o(s) componente(s) curriculares para os quais vier a ser selecionado/a(s), participando das atividades e avaliações demandadas pelo/a docente.

Cachoeira, ...../...../202..... \_\_\_\_\_





**ANEXO I**  
**REQUERIMENTO DE ISENÇÃO DA TAXA DE INSCRIÇÃO NOS PROGRAMAS DE PÓS-GRADUAÇÃO DA UFRB**

À Comissão Examinadora do Programa

\_\_\_\_\_  
nível ( ) Mestrado ( ) Doutorado, requero a isenção do pagamento da taxa de inscrição referente ao processo seletivo para ingresso no semestre 202\_\_\_\_, edital nº \_\_\_\_/\_\_\_\_.

NOME DO CANDIDATO: \_\_\_\_\_

NIS: \_\_\_\_\_ DATA DE NASCIMENTO: \_\_\_\_\_

RG: \_\_\_\_\_ DATA DE EXPEDIÇÃO: \_\_\_\_/\_\_\_\_/\_\_\_\_

ÓRGÃO EXPEDIDOR: \_\_\_\_\_ CPF: \_\_\_\_\_

NOME DA MÃE: \_\_\_\_\_

**OBSERVAÇÕES IMPORTANTES:**

\* O requerente deverá apresentar, juntamente com este requerimento, todos os documentos descritos abaixo, que comprovem sua condição de hipossuficiente para devida avaliação. Somente a submissão dos documentos não implica no deferimento de pedido de isenção do pagamento da taxa de inscrição.

**Documentos necessários:**

1. Para comprovação de renda familiar per capita igual ou inferior a um salário mínimo e meio:

- a) Cópia do cartão com o Número de Identificação Social (NIS) válido, com o qual está inscrito no Cadastro Único para Programas Sociais do Governo Federal (CadÚnico) ou documento com Número de Identificação Social (NIS) válido, com o qual está inscrito no CadÚnico quando amparado pelo Decreto 6.135, de 26/06/2007;

Ou;

- b) Declaração do Imposto de Renda do exercício anterior ou Declaração fornecida pelo empregador quando amparado pela Lei nº 12.799, de 10 de abril de 2013.

2. Para comprovação do ensino médio em rede pública ou como bolsista integral da rede privada:
  - a) Histórico escolar do ensino médio com assinatura e carimbo da escola. Participantes bolsistas devem anexar declaração da escola que comprove a condição de bolsista integral em todo o ensino médio.
3. Declaração em anexo, preenchida e assinada.

## ANEXO II

### DECLARAÇÃO DE HIPOSSUFICIÊNCIA FINANCEIRA

Declaro, para efeito de solicitação de concessão da isenção de pagamento da taxa de inscrição à seleção regular para o Programa de \_\_\_\_\_ (Edital nº\_/202 ), que sou membro de família de baixa renda nos termos do Decreto Federal nº 6.135, de 26 de junho de 2007. Declaro que apresento condição de Hipossuficiência Financeira e que atendo aos critérios para isenção da taxa de inscrição. Declaro estar ciente que a veracidade das informações e as documentações apresentadas são de minha responsabilidade, podendo a Comissão Avaliadora do Processo de Seleção para o Programa de \_\_\_\_\_, em caso de fraude, omissão, falsificação, declaração inidônea, não apresentação dos documentos comprobatórios para pedido de isenção de taxa ou qualquer outro tipo de irregularidade, proceder ao cancelamento da inscrição e, automaticamente, a eliminação do Processo seletivo semestre \_\_\_\_\_do ano 202\_\_para

Aluno Regular ( )

Aluno Especial ( )

podendo adotar medidas legais contra minha pessoa, inclusive as de natureza criminal, aplicando o disposto do parágrafo único do art. 10 do Decreto 83.936, de 6 de setembro de 1979.

Cruz das Almas, \_\_\_\_\_/\_\_\_\_\_/\_\_\_\_\_

\_\_\_\_\_  
Assinatura do(a) candidato(a)

**ANEXO III**

**Formulário para interposição de recurso contra decisão relativa ao Processo Seletivo regido pelo Edital \_\_\_\_\_/202\_ do Programa de Pós-graduação em \_\_\_\_\_**

Eu, \_\_\_\_\_ portador(a) do CPF nº \_\_\_\_\_, inscrito(a) no processo seletivo regido pelo Edital \_\_\_\_\_/202\_ do Programa de Pós-graduação em \_\_\_\_\_ do C. \_\_\_\_\_/UFRB apresento à Comissão de Processo Seletivo pedido de reconsideração contra decisão relativa ao resultado da etapa \_\_\_\_\_ do processo seletivo. Afirmando estar ciente de que não será admitida/considerada a juntada de documentos de qualquer natureza em nenhuma etapa de recurso.

A decisão objeto de contestação é (explicitar a decisão que está contestando):

Os argumentos com os quais contesto a referida decisão são:

Local e Data

Assinatura

## ANEXO IV

### AUTODECLARAÇÃO DE VERACIDADE DE INFORMAÇÕES APRESENTADAS

Eu, \_\_\_\_\_ (nome completo) \_\_\_\_\_, declaro que são VERDADEIRAS e EXATAS todas as informações que foram prestadas, assim como a originalidade e integralidade dos documentos encaminhados excepcionalmente em meio eletrônico, sem possibilidade de validação digital, para fins de matrícula na Universidade Federal do Recôncavo da Bahia (UFRB), na condição de estudante. Declaro ainda estar ciente de que declaração ou documentação falsa no presente requerimento de matrícula constituirá crime de falsidade ideológica (art. 299 do Código Penal) e estará sujeita a sanções penais, sem prejuízo de medidas administrativas e outras. Comprometo-me, também, tão logo passeo período de excepcionalidade, apresentar a documentação requerida para autenticação pela instituição.

\_\_\_\_\_, \_\_\_\_\_ de \_\_\_\_\_ de \_\_\_\_\_

(Assinatura) \_\_\_\_\_

Nome Completo

CPF (ou número de passaporte)

RG



MINISTÉRIO DA EDUCAÇÃO  
UNIVERSIDADE FEDERAL DO RECÔNCAVO DA BAHIA  
Comitê de Acompanhamento de Políticas Afirmativas e Acesso  
à Reserva de Cotas Comissão de Aferição de Autodeclaração

FOTO 3X4  
(Atual e  
Colorida)

ANEXO A

AUTODECLARAÇÃO ÉTNICO-RACIAL

Eu, \_\_\_\_\_, portador/a do CPF n.º  
\_\_\_\_\_ e documento de identidade n.º \_\_\_\_\_, convocado/a para aferição na  
UFRB relativo ao período letivo \_\_\_\_\_, candidato/a ao ingresso no Programa de Pós-Graduação em  
\_\_\_\_\_, declaro-me: **PRETO/A**  **PARDO/A**

Os seguintes motivos justificam minha autodeclaração:

Declaro ainda serem verdadeiras as informações prestadas, e estar ciente que a declaração inverídica, uma vez comprovada mediante procedimento institucional, implicará no cancelamento da matrícula na Universidade Federal do Recôncavo da Bahia – UFRB (conforme § 4º do artigo 41 da Resolução CONSUNI nº 003/2018) e que estou ciente de que a informação falsa poderá submeter-me ao previsto no art. 299 do Código Penal Brasileiro.

\_\_\_\_\_ de \_\_\_\_\_ de \_\_\_\_\_  
(local) (dia) (mês) (ano)

Assinatura do/a Declarante

<b>Parecer Motivado</b>	
A Comissão de aferição de autodeclaração, conforme portaria normativa nº 04/2018 do MPOG e Resolução CONSUNI Nº 3/2018, considerou para fins de ingresso na UFRB, apenas as características fenotípicas do/ candidato/a (conjunto de características físicas do indivíduo, predominantemente a cor da pele, a textura do cabelo e os aspectos faciais)	
As características fenotípicas <b>confirmam</b> a autodeclaração ( )	As características fenotípicas <b>não confirmam</b> a autodeclaração ( )
Data: ____/____/____	
_____ Presidente da Comissão	







MINISTÉRIO DA EDUCAÇÃO  
UNIVERSIDADE FEDERAL DO RECÔNCAVO DA BAHIA  
Comitê de Acompanhamento de Políticas Afirmativas e Acesso à Reserva de  
Cotas Comissão de Aferição de Autodeclaração

FOTO 3X4  
(Atual e  
Colorida)

**ANEXO B**

**TERMO DE AUTODECLARAÇÃO DE IDENTIDADE INDÍGENA – TADII**

Eu, \_\_\_\_\_, portador/a do CPF n.º  
\_\_\_\_\_ e documento de identidade n.º \_\_\_\_\_, convocado/a para aferição na  
UFRB relativo ao período letivo \_\_\_\_\_, candidato/a ao ingresso no Programa de Pós-Graduação em  
\_\_\_\_\_, **declaro meu pertencimento ao povo  
indígena** \_\_\_\_\_.

Declaro ainda serem verdadeiras as informações prestadas, e estar ciente que a declaração inverídica, uma vez comprovada mediante procedimento institucional, implicará no cancelamento da matrícula na Universidade Federal do Recôncavo da Bahia – UFRB (conforme § 4º do artigo 41 da Resolução CONSUNI nº 003/2018) e que estou ciente de que a informação falsa poderá submeter-me ao previsto no art. 299 do Código Penal Brasileiro.

\_\_\_\_\_ de \_\_\_\_\_ de \_\_\_\_\_  
(local) (dia) (mês) (ano)

\_\_\_\_\_  
Assinatura do/a Declarante

**Para uso da Comissão**

O (A) Indígena apresentou:

- Registro de Nascimento Indígenas – RANI; e/ou  
 Declaração da Fundação Nacional do Índio – FUNAI e 03 declarações de sua comunidade sobre a sua condição de pertencimento étnico.

<b>Parecer Motivado</b>	
A Comissão de aferição de autodeclaração, considerou para fins de ingresso na UFRB, as documentações apresentadas de pertencimento ao povo indígena.	
Os documentos apresentados <b>confirmam</b> a autodeclaração indígena ( )	Os documentos apresentados <b>não confirmam</b> a autodeclaração indígena ( )
Data: ____/____/____	
_____ Presidente da Comissão	

MINISTÉRIO DA EDUCAÇÃO  
UNIVERSIDADE FEDERAL DO RECÔNCAVO DA BAHIA  
Comitê de Acompanhamento de Políticas Afirmativas e Acesso à Reserva de Cotas  
Comissão de Aferição de Autodeclaração

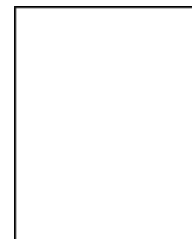

ANEXO C

TERMO DE AUTODECLARAÇÃO DE IDENTIDADE QUILOMBOLA – TAIQ

Eu, \_\_\_\_\_, portador/a do CPF n.º \_\_\_\_\_  
\_\_\_\_\_ e documento de identidade n.º \_\_\_\_\_, convocado/a para aferição na  
UFRB relativo ao período letivo \_\_\_\_\_, candidato/a ao ingresso no Programa de Pós-Graduação em  
\_\_\_\_\_, **declaro meu pertencimento à**  
**comunidade quilombola** \_\_\_\_\_ situada no/s  
Município/s de \_\_\_\_\_, Estado \_\_\_\_\_ e que mantenho  
laços familiares, econômicos, sociais e culturais com a referida comunidade.

Declaro ainda serem verdadeiras as informações prestadas, e estar ciente que a declaração inverídica, uma vez comprovada mediante procedimento institucional, implicará no cancelamento da matrícula na Universidade Federal do Recôncavo da Bahia – UFRB (conforme § 4º do artigo 41 da Resolução CONSUNI nº 003/2018) e que estou ciente de que a informação falsa poderá submeter-me ao previsto no art. 299 do Código Penal Brasileiro.

\_\_\_\_\_ de \_\_\_\_\_ de \_\_\_\_\_  
(local) (dia) (mês) (ano)

\_\_\_\_\_  
Assinatura do/a Declarante

Parecer Motivado	
A Comissão de aferição de autodeclaração, considerou para fins de ingresso na UFRB, as documentações apresentadas de pertencimento à comunidade quilombola.	
Os documentos apresentados <b>confirmam</b> a autodeclaração quilombola ( )	Os documentos apresentados <b>não confirmam</b> a autodeclaração quilombola ( )
Data: ____/____/____	
_____ Presidente da Comissão	

MINISTÉRIO DA EDUCAÇÃO  
UNIVERSIDADE FEDERAL DO RECÔNCAVO DA BAHIA  
Comitê de Acompanhamento de Políticas Afirmativas e Acesso à Reserva de Cotas  
Comissão de Aferição de Autodeclaração

**ANEXO D**

**DECLARAÇÃO DE PERTENCIMENTO ÉTNICO PARA MORADORES REMANESCENTES DE  
COMUNIDADES QUILOMBOLAS**

Eu/Nós, abaixo assinado/s, declaro/amos para os devidos fins de direito que o/a candidato/a

\_\_\_\_\_, RG n.º \_\_\_\_\_,

CPF n.º \_\_\_\_\_, nascido em \_\_\_\_/\_\_\_\_/\_\_\_\_\_, pertencente á comunidade  
quilombola \_\_\_\_\_ é **membro desta comunidade**,

situada no Município \_\_\_\_\_, Estado \_\_\_\_\_.

Declaro/amos ainda serem verdadeiras as informações prestadas, e estar/mos ciente que a declaração inverídica, uma vez comprovada mediante procedimento institucional, implicará no cancelamento da matrícula na Universidade Federal do Recôncavo da Bahia – UFRB (conforme § 4º do artigo 41 da Resolução CONSUNI nº 003/2018).

Declaro/amos ainda que estou/amos ciente/s de que a informação falsa poderá submeter-me ao previsto no art. 299 do Código Penal Brasileiro.

\_\_\_\_\_ de \_\_\_\_\_ de \_\_\_\_\_  
(local) (dia) (mês) (ano)

\_\_\_\_\_  
Liderança

RG:

\_\_\_\_\_

CPF:

\_\_\_\_\_

MINISTÉRIO DA EDUCAÇÃO  
UNIVERSIDADE FEDERAL DO RECÔNCAVO DA BAHIA  
Comitê de Acompanhamento de Políticas Afirmativas e Acesso à Reserva de Cotas  
Comissão de Aferição de Autodeclaração

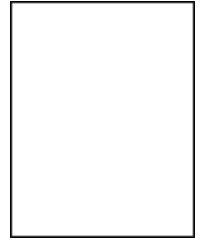

ANEXO E

**TERMO DE AUTODECLARAÇÃO DE PESSOA TRANS (TRANSGÊNERO, TRANSSEXUAL, TRAVESTI) - TAPT**

Eu, \_\_\_\_\_, portador/a do CPF n.º  
\_\_\_\_\_ e documento de identidade n.º \_\_\_\_\_, optante pelo nome social  
\_\_\_\_\_, candidato/a ao ingresso no Programa de  
Pós-Graduação em \_\_\_\_\_, para  
ingresso no período letivo \_\_\_\_\_, **declaro minha condição de PESSOA TRANS (transgênero, transsexual,  
travesti):**

TRANSGÊNERO

TRANSSEXUAL

TRAVESTI

Declaro ainda, serem verdadeiras as informações prestadas, e estar ciente que a declaração inverídica, uma vez comprovada mediante procedimento institucional, implicará no cancelamento da matrícula na Universidade Federal do Recôncavo da Bahia – UFRB (conforme § 4º do artigo 41 da Resolução CONSUNI nº 003/2018) e que estou ciente de que a informação falsa poderá submeter-me ao previsto no art. 299 do Código Penal Brasileiro.

\_\_\_\_\_ de \_\_\_\_\_ de \_\_\_\_\_  
(local) (dia) (mês) (ano)

\_\_\_\_\_  
Assinatura do/a Declarante

MINISTÉRIO DA EDUCAÇÃO  
UNIVERSIDADE FEDERAL DO RECÔNCAVO DA BAHIA  
Comitê de Acompanhamento de Políticas Afirmativas e Acesso à Reserva de Cotas  
Comissão de Aferição de Autodeclaração

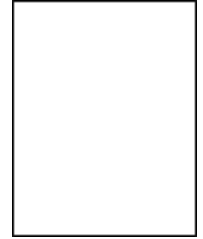

**ANEXO F**

**FORMULÁRIO DE IDENTIFICAÇÃO DA PESSOA COM DEFICIÊNCIA**

Eu, \_\_\_\_\_, CPF n.º \_\_\_\_\_, portador/a do RG n.º \_\_\_\_\_, candidato/a ao ingresso no Programa de Pós-Graduação em \_\_\_\_\_ para ingresso no período letivo, declaro possuir deficiência:

TIPO DE DEFICIENCIA:

- Física  
 Intelectual [  ]  
 Auditiva [  ]  
Múltipla  
 Visual  
 Espectro Autista

Declaro ainda, serem verdadeiras as informações prestadas, e estar ciente que a declaração inverídica, uma vez comprovada mediante procedimento institucional, implicará no cancelamento da matrícula na Universidade Federal do Recôncavo da Bahia – UFRB (Portaria Normativa n° 9, de 05 de Maio de 2017, do Ministério da Educação).

Declaro ainda que estou ciente de que a informação falsa poderá submeter-me ao previsto no art. 299 do Código Penal Brasileiro.

\_\_\_\_\_ de \_\_\_\_\_ de \_\_\_\_\_  
(local) (dia) (mês) (ano)

\_\_\_\_\_  
Assinatura do/a Declarante

Comissão de verificação da Pessoa com Deficiência	
Verificação em: _____/_____/_____	<input type="checkbox"/> Deferido <input type="checkbox"/> Indeferido
_____ Presidente da Comissão	

MINISTÉRIO DA EDUCAÇÃO  
UNIVERSIDADE FEDERAL DO RECÔNCAVO DA BAHIA  
Comitê de Acompanhamento de Políticas Afirmativas e Acesso à Reserva de Cotas  
Comissão de Aferição de Autodeclaração

**ANEXO G**

**MODELO RELATÓRIO DE DESCRITIVO DE FUNCIONALIDADE**

(Este formulário deverá ser preenchido pelo profissional de saúde que emitir os laudos médicos)

**Identificação:**

Nome: \_\_\_\_\_

Idade: \_\_\_\_\_ Deficiência: \_\_\_\_\_

Permanente (  ) Transitória (  )

**Descrição Funcional:**

Possibilidades de realizar atividades relacionadas às dimensões de acessibilidade:

**Arquitetônica:**

Mobiliário;

Sinalização;

Adaptação de espaço;

Outros.

**Comunicacional:**

(  ) Sistema de leitura/escrita; (  ) Prova  
ampliada;

(  ) Leitura Labial;

(  ) Tradutor/intérprete de Libras; (  ) Braille;

(  ) Libras tátil;

(  ) Ledor;

(  ) Transcrição;

(  ) Guia-intérprete;

(  ) Outras Tecnologias Assistiva.

**Complementar**

Demais informações que o profissional julgar relevante

MINISTÉRIO DA EDUCAÇÃO  
UNIVERSIDADE FEDERAL DO RECÔNCAVO DA BAHIA  
Comitê de Acompanhamento de Políticas Afirmativas e Acesso à Reserva de Cotas  
Comissão de Aferição de Autodeclaração

**ANEXO H**  
**FORMULÁRIO DE INTERPOSIÇÃO DE RECURSO**

Eu, \_\_\_\_\_, portador/a do RG n°  
\_\_\_\_\_, e CPF n° \_\_\_\_\_, candidato/a ao ingresso no  
Programa de Pós-Graduação em \_\_\_\_\_,  
para ingresso no período letivo \_\_\_\_\_, residente na/o  
\_\_\_\_\_, desejo interpor recurso contra  
\_\_\_\_\_, conforme detalhamento abaixo:

Argumento para Interposição de Recurso:

\_\_\_\_\_ de \_\_\_\_\_ de \_\_\_\_\_  
(local) (dia) (mês) (ano)

\_\_\_\_\_  
Assinatura do/a Declarante