

# PROEXC

---

## RELATÓRIO DE GESTÃO

# 2022



**MINISTÉRIO DA EDUCAÇÃO  
UNIVERSIDADE FEDERAL DO RECÔNCAVO DA BAHIA  
PRÓ-REITORIA DE EXTENSÃO E CULTURA**

# **RELATÓRIO DE GESTÃO DO EXERCÍCIO DE 2022**

---

**CRUZ DAS ALMAS - BA  
2022**



**MINISTÉRIO DA EDUCAÇÃO  
UNIVERSIDADE FEDERAL DO RECÔNCAVO DA BAHIA  
PRÓ-REITORIA DE EXTENSÃO E CULTURA**

# **RELATÓRIO DE GESTÃO DO EXERCÍCIO DE 2022**

**PRÓ-REITORIA DE EXTENSÃO E CULTURA**

---

Relatório de Gestão do exercício de 2022, apresentado à comunidade acadêmica e à sociedade, como prestação de contas anual da Pró-Reitoria de Extensão e Cultura da UFRB

**CRUZ DAS ALMAS - BA  
2022**

## LISTA DE ABREVIATURAS E SIGLAS

ANDIFES	Associação Nacional dos Dirigentes das Instituições Federais de Ensino Superior
APIBA	Associação dos Apicultores da Bahia
ASCOM	Assessoria de Comunicação
ATER	Assistência Técnica e Extensão Rural
CAHL	Centro de Artes, Humanidades e Letras
CAPES	Coordenação de Aperfeiçoamento de Pessoal de Nível Superior
CAR	Companhia de Desenvolvimento e Ação Regional
CCAAB	Centro de Ciências Agrárias, Ambientais e Biológicas
CCS	Centro de Ciências da Saúde
CCU	Coordenadoria de Cultura e Universidade
CECULT	Centro de Cultura, Linguagens e Tecnologias Aplicadas
CGD	Comitê de Governança Digital
CDA	Coordenação de Desenvolvimento Agrário
CIMAM	Coordenadoria de Infraestrutura e Meio Ambiente
CEBRAP	Centro Brasileiro de Análise e Planejamento
CEPEX	Coordenação Executiva de Pesquisa, Inovação e Extensão Tecnológica
CETEC	Centro de Ciências Exatas e Tecnológicas
CETENS	Centro de Ciência e Tecnologia em Energia e Sustentabilidade
CEU	Coordenadoria de Extensão Universitária
CFP	Centro de Formação de Professores
CLAA	Comitê Local de Acompanhamento e Avaliação
CODETER	Colegiado Territorial
CODIN	Coordenadoria de Orçamento e Desenvolvimento Institucional
CONAC	Conselho Acadêmico
CONDER	Consórcio de Desenvolvimento Regional
CONSUNI	Conselho Universitário
COOAFATRE	Cooperativa da Agricultura Familiar do Território da Bahia
COOMAFES	Cooperativa de Mulheres da Agricultura Familiar e Economia Solidária
COOPERSABOR	Cooperativa Regional de Agricultores/as Familiares e Extrativistas da Economia Popular e Solidária
COTEC	Coordenadoria de Tecnologia da Informação
CPCD	Comissão Permanente de Capacitação Docente
CULT	Centro de Estudos Multidisciplinares em Cultura
DOAP	Despesas Orçamentárias Administrativas Operacionais
FAESOL	Feira Acadêmica de Economia Solidária
FAEU	Fundo de Apoio à Extensão Universitária
FAPEX	Fundação de Apoio à Pesquisa e à Extensão



FAPESB	Fundação de Amparo à Pesquisa do Estado da Bahia
FEBAFES	Feira Baiana da Agricultura Familiar e Economia Solidária
FORCULT	Fórum Nacional de Gestão Cultural das Instituições de Ensino Superior
FORCULT/UFRB	Fórum de Cultura da UFRB
FORPROEX	Fórum de Pró-Reitores de Extensão
FUNARTE	Fundação Nacional das Artes
IBEU	Indicadores Brasileiros de Extensão Universitária
INCRA	Instituto Nacional de Colonização e Reforma Agrária
IES	Instituições de Ensino Superior
IF Baiano	Instituto Federal da Bahia
IFBA	Instituto Federal de Educação, Ciência e Tecnologia da Bahia
IFES	Instituição Federal de Ensino Superior
INCTI	Instituto Nacional de Ciência e Tecnologia de Inclusão no Ensino Superior e na Pesquisa
INCUBA	Incubadora de Empreendimentos Solidários
INEP	Instituto Nacional de Estudos e Pesquisas Educacionais Anísio Teixeira
IPAC	Instituto do Patrimônio Artístico e Cultural do Estado da Bahia
IPES	Instituições Públicas de Ensino Superior
LDB	Lei de Diretrizes e Bases da Educação Nacional
MAPA	Ministério da Agricultura, Pecuária e Abastecimento
MDR	Ministério do Desenvolvimento Regional
MEASB	Memorial do Ensino Agrícola Superior da Bahia
MEC	Ministério da Educação
NDE	Núcleo Docente Estruturante
NUCOM	Núcleo de Comunicação
NUCULTER	Núcleo de Cultura e Territórios
NUEDAC	Núcleo de Educação e Ações Comunitárias
NUGEDOC	Núcleo de Gestão de Documentação
NUGEPE	Núcleo de Programas e Projetos
NUGERE	Núcleo de Gestão de Recursos
NUMEM	Núcleo de Gestão do Memorial
OMS	Organização Mundial da Saúde
OBEC	Observatório da Economia Criativa
PAINT	Plano Anual de Auditoria Interna
PDI	Plano de Desenvolvimento Institucional
PDTI	Plano Diretor de Tecnologia da Informação
PET	Programa de Educação Tutorial
PIBEX	Programa Institucional de Bolsas de Extensão Universitária
PNE	Plano Nacional de Educação
PNEU	Plano Nacional de Extensão Universitária
PPC	Projetos Pedagógicos dos Cursos
PPGCI	Pró-Reitoria de Pesquisa, Pós-Graduação, Criação e Inovação

PROAD	Pró-Reitoria de Administração
PROEXC	Pró-Reitoria de Extensão e Cultura
PROGEP	Pró-Reitoria de Gestão de Pessoal
PROGRAD	Pró-Reitoria de Graduação
PROMAT	Programa Universidade Aberta à Maturidade
PROPAAE	Pró-Reitoria de Políticas Afirmativas e Assuntos Estudantis
PROPLAN	Pró-Reitoria de Planejamento
RECONCITEC	Reunião Anual de Ciência, Tecnologia, Inovação e Cultura no Recôncavo da Bahia
SDR	Secretaria de Desenvolvimento Rural do estado da Bahia
SEAD	Superintendência de Educação Aberta e a Distância
SESu	Secretaria de Educação Superior
SGCE	Sistema de Gestão de Certificados Eletrônicos
SIGAA	Sistema Integrado de Gestão de Atividades Acadêmicas
SIMEC	Sistema Integrado de Planejamento, Orçamento e Finanças
SINTRAF	Sindicato dos Trabalhadores da Agricultura Familiar
SOC	Secretaria de Órgãos Colegiados
SUPAI	Superintendência de Assuntos Internacionais
SURAI	Superintendência de Regulação e Avaliação Institucional
SURAC	Superintendência de Regulação e Registros Acadêmicos
TCU	Tribunal de Contas da União
TED	Termo de Execução Descentralizada
UEFS	Universidade Estadual de Feira de Santana
UESB	Universidade Estadual do Sudoeste da Bahia
UESC	Universidade Estadual de Santa Cruz
UFBA	Universidade Federal da Bahia
UFGD	Universidade Federal da Grande Dourados
UFRB	Universidade Federal do Recôncavo da Bahia
UFRRJ	Universidade Federal Rural do Rio de Janeiro
UNEB	Universidade do Estado da Bahia
UNESP	Universidade Estadual Paulista
UNIFESP	Universidade Federal de São Paulo
UNILAB	Universidade da Integração Internacional da Lusofonia Afro-Brasileira
UNIPAMPA	Universidade Federal do Pampa
UPT	Universidade Para Todos

## LISTA DE QUADROS E GRÁFICOS

Quadro 1	Identificação da Unidade
Quadro 2	Informações sobre Áreas ou Subunidades Estratégicas da PROEXT, com as competências, titulares, cargos e período de atuação em 2022
Quadro 3	Programa Estruturante: UFRB em desenvolvimento
Quadro 4	Programa Estruturante: Sou UFRB
Quadro 5	Programa Estruturante: Avança UFRB
Quadro 6.	Programa Estruturante: Vem ser UFRB
Quadro 7	Número de propostas inscritas e selecionadas/contempladas com bolsa no edital Proexc nº 03/2022
Quadro 8	Número de discentes inscritos(as) e contemplados(as) com bolsa no edital Proexc nº 08/2022
Quadro 9	Número de discentes inscritos(as) e contemplados(as) com bolsa no edital Proexc nº 04/2022
Quadro 10	Número de discentes inscritos (as) e contemplados(as) com bolsa no edital Proexc nº 01/2022 - INCUBA
Quadro 11	Número de discentes inscritos (as) e contemplados(as) com bolsa no edital Proexc nº 07/2022
Quadro 12	Número de discentes inscritos(as) e contemplados(as) com bolsa nos editais Proexc nº 12/2022 e 16/2022
Quadro 13	Número de discentes inscritos(as) e contemplados(as) com bolsa nos editais Proexc nº 02/2022 e 09/2022
Quadro 14	Número de discentes inscritos(as) e contemplados(as) com bolsa no edital Proexc nº 15/2022
Quadro 15	Número de discentes inscritos e contemplados(as) com bolsa no edital Proext nº 19/2022
Quadro 16	Número de discentes inscritos e contemplados(as) com bolsa no edital Proexc nº 20/2022
Quadro 17	Número de inscrições, vagas e bolsistas selecionados nos editais do Programa UPT
Quadro 18	Ações de Extensão e seus valores, em 2022
Quadro 19	Recursos disponibilizados para PROEXC em 2022
Quadro 20	Recursos migrados de 2021 (restos a pagar)
Quadro 21	Recursos executados pela PROEXC em 2022 de outras Unidades
Quadro 22.	Recursos executados pela FAPEX - Emenda parlamentar
Quadro 23	Quantitativo de participação da comunidade interna em Ações Extensionistas
Quadro 24.	Quantitativo de atividades de extensão registradas na PROEXC até 2022
Quadro 25.	Quantitativo de atividades por Centro e modalidade
Quadro 26.	Ações de Extensão Universitária na UFRB – 2020, 2021 e 2022
Quadro 27.	Segmentos envolvidos com as Ações de Extensão Universitária da UFRB – 2019, 2020 e 2021
Quadro 28.	Evolução do número de atividades registradas nos Centros de Ensino 2020 e 2022.

Gráfico 1. Atividades de Extensão por Áreas Temáticas  
2020, 2021 e 2022

Quadro 29.

Relação universidade e comunidade externa

## LISTA DE FIGURAS

Figura 1	Organograma da PROEXC, a partir de dezembro de 2016
Figuras 2, 3, 4, 5	Chamada Edital Pibex   Edital 05 / 2022
Figuras 6, 7, 8, 9	Chamada Edital Música e Educação   Edital 04/2022
Figuras 10, 11, 12	Programação do VII Simpósio de Extensão
Figura 13	Modelo de Certificado
Figura 14	Chamada para seleção de bolsistas voluntários   Edital 21/2022
Figuras 15 e 16	Chamada para seleção de bolsistas de extensão universitária   Edital 01/2022
Figuras 17 e 18	Campanha de divulgação do cursinho pré-vestibular Universidade para Todos e seleção de colaboradores   Edital 13/2022
Figura 19	Card de boas festas da Proexc
Figura 20	Card de seleção para UPT
Figuras 21 e 22	Card Feira da Agricultura Familiar
Figura 23	Faixa e banner Feira da Agricultura Familiar
Figura 24	Chamada de seleção de bolsista de extensão universitária   Edital 07/2022
Figuras 25, 26, 27	Guia da Curricularização da extensão
Figura 28	Chamada de inscrição para ocupação de vagas ociosas   Edital Prograd 048/2022
Figuras 29 e 30	Chamada de seleção de bolsista de extensão universitária   Edital 01/2022
Figuras 31, 32, 33	Chamada de oferta de vagas para o Programa Universidade Aberta à Maturidade   Edital 12 / 2022
Figuras 34, 35, 36	Chamada de trabalhos para 22º edição da Revista Extensão
Figura 37	Programação do VI Diálogos Quilombolas da comunidade Vila Guaxinim
Figura 38	Chamada de seleção de bolsistas de extensão universitária   Edital 20/2022
Figuras 39 e 40	Chamada para seleção de coralistas da UFRB
Figuras 41 e 42	Divulgação da 21º edição da Revista Extensão
Figuras 43 e 44	Chamada de seleção de bolsista de extensão universitária - Edital 02/2022
Figura 45	Janela Proext
Figuras 46, 47, 48	Pastas da série “Territórios em Arte”
Figuras 49, 50, 51, 52	Bloco de notas e crachá
Figuras 53 e 54	Pasta duas dobras
Figuras 55, 56, 57	Seleção de bolsistas de extensão universitária   Edital 19/22
Figura 58	Chamada 22º edição da Revista Extensão
Figura 59	Chamada de Inscrições para monitoria no UPT 2022   Edital 18/ 2022
Figura 60	Chamada de prorrogação de prazo para submissão de trabalhos para a 23º edição da Revista Extensão
Figura 61	Chamada para submissão de trabalhos na Revista Extensão

Figura 62	Chamada de seleção de bolsistas de extensão   Edital 16/2022
Figura 63	Chamada de seleção de bolsistas de extensão universitária   Edital 15/2022
Figura 64	Chamada seleção de bolsistas de extensão   Edital 12/2022
Figura 65	Seleção de colaboradores para o UPT 2022   Edital 05   06/2022
Figuras 66 e 67	Programação para seleção de programas e projetos de extensão ao edital Pibex
Figura 68	Boletim ProMat
Figura 69	Folder ProMat
Figuras 70 e 71	Folder de apresentação da Proext
Figura 72	Cartaz A3 para exposição na Proexc
Figuras 73 e 74	Banner para divulgação do Mova Cultura
Figura 75	Banner institucional para gabinete
Figura 76	Reels do vídeo “Extensão Universitária: por uma universidade + cidadã”
Figura 77	Divulgação do Card de vagas para o ProMat através do Instagram da UFRB
Figura 78	Divulgação do Edital 12 / 2022 sobre oferta de bolsas de extensão
Figura 79	Divulgação da 22º edição da Revista Extensão
Figura 80	Divulgação do Card do edital Pibex
Figura 81	Divulgação do card de seleção de bolsas de extensão para programa de enfrentamento à covid-19
Figura 82	Divulgação da chamada de trabalhos para a 22º edição da Revista Extensão
Figura 83	Card de divulgação de Seleção de bolsistas de extensão universitária
Figura 84	Card de divulgação de bolsas para apoio à adaptação de projetos e programas de arte e cultura ao ambiente digital
Figura 85	Card de divulgação para bolsas para estudantes da UFRB
Figura 86	VII Simpósio de Extensão
Figura 87	Flica 2022
Figura 88	Coral na Reconcitec
Figura 89	Ateliê do artista Negão Celebridade
Figura 90	Recepção dos calouros do Programa Universidade Aberta à Maturidade em Cruz das Almas
Figura 91	Entrega dos catálogos “Frutos da Terra Quilombola - Associação Comunitária Rural de Baixa Grande - Muritiba - Bahia”
Figura 92	Feira da Agricultura Familiar do campus de Cruz das Almas
Figura 93	Caruru do Coral
Figura 94	Acompanhamento da feitura de beiju pela Incubadora de Empreendimentos Solidários
Figura 95	Aula de Navegação dos discentes do Programa Universidade Aberta à Maturidade
Figura 96	Reunião do colegiado territorial do Portal do Sertão
Figura 97	Recepção dos Calouros do Programa Universidade Aberta à Maturidade em Santo Amaro

Figura 98	Recepção dos Calouros do Programa Universidade Aberta à Maturidade em Cachoeira
Figura 99	Recepção dos Calouros do Programa Universidade Aberta à Maturidade em Santo Antônio de Jesus
Figura 100	Pró-reitora de Extensão e Cultura da UFRB participa do encontro com parteiras e povos originários
Figura 101	Paisagem Sonora no Cecult
Figura 102	Grafitagem na fachada da sede da Proexc
Figura 103	Ensaio no ateliê do artista Nelson Magalhães
Figura 104	Ensaio fotográfico para produtos gráficos do UPT 2022
Figura 105	Ensaio fotográfico para produtos gráficos do Promat
Figura 106	Encontro de saberes no Centro de Artes, humanidades e letras (CAHL)

# SUMÁRIO

---

## **13 VISÃO GERAL ORGANIZACIONAL**

- 13** Identificação da Unidade
- 14** Finalidade e Competências Institucionais da Unidade
- 15** Organograma Funcional

## **20 PLANO DE DESENVOLVIMENTO INSTITUCIONAL – PDI – 2019– 2030**

- 20** Política de Extensão
  - 22** I - Sistematização e Avaliação das ações de Extensão na UFRB
  - 24** II - Curricularização da Extensão Universitária
  - 24** III - Política Cultural e Territórios
  - 25** IV - Programa Institucional de Bolsas de Extensão (PIBEX)
  - 25** V - Relação Universidade e Territórios
  - 25** VI - Programa Universidade Aberta à Maturidade (PROMAT)
  - 25** VII - Promoção do Empreendedorismo Solidário e Coletivo
- 27** Plano de Trabalho da Pró-Reitoria de Extensão – 2019 - 2023
  - 27** Programa Estruturante: UFRB EM DESENVOLVIMENTO
  - 29** Programa Estruturante: SOU UFRB
  - 30** Programa Estruturante: AVANÇA UFRB
  - 30** Programa Estruturante: VEM SER UFRB

## **32 RESULTADOS DA GESTÃO**

- 32** Gabinete da Pró-Reitoria
- 40** Secretaria Executiva
- 41** Núcleo de Comunicação (NUCOM)
- 42** Coordenadoria de Cultura e Universidade (CCU)
- 45** Núcleo de Educação e Ações Comunitárias (NUEDAC)
- 49** Núcleo de Gestão do Memorial (NUMEM)
- 50** Núcleo de Cultura e Territórios (NUCULTER)
- 52** Coordenadoria de Extensão Universitária (CEU)
- 58** Núcleo de Programas e Projetos (NUGEPE)
- 68** Núcleo de Gestão de Recursos (NUGERE)
- 72** Núcleo de Gestão de Documentação (NUGEDOC)

## **80 ANEXOS**

- 80** Anexo I
- 81** Anexo II
- 89** Anexo III



# 1 VISÃO GERAL ORGANIZACIONAL

## 1.1. Identificação da Unidade

Quadro 1. Identificação da Unidade

IDENTIFICAÇÃO DA UNIDADE	
<b>Denominação completa:</b>	Pró-Reitoria de Extensão e Cultura
<b>Denominação abreviada:</b>	PROEXC
<b>Telefones/Fax de contato:</b>	(75) 3621-3857 (75)3621-4315
<b>Endereço Eletrônico:</b>	proexc@ufrb.edu.br
<b>Página na Internet:</b>	www.ufrb.edu.br/proexc
<b>Endereço Postal:</b>	Rui Barbosa, no 710 - Centro, Cruz das Almas - BA
NORMAS RELACIONADAS À UNIDADE	
<b>Normas de criação e alteração da Unidade</b>	
- Resolução UFRB/CONAC Nº 08/2008 – Dispõe sobre as normas das atividades de extensão universitária no âmbito da Universidade Federal do Recôncavo da Bahia, alterada e substituída pela Resolução UFRB/CONAC nº 003/2014, alterada e substituída pela Resolução UFRB/CONAC Nº 038/2017 e posteriormente alterada e substituída pela Resolução UFRB/CONAC Nº 057/2022.)	
<b>Outras normas infra-legais relacionadas à gestão e estrutura da Unidade</b>	
- Compete à Universidade Federal do Recôncavo da Bahia (UFRB), instituída pela Lei nº 11.151, de 29 de julho de 2005, ministrar ensino superior, desenvolver pesquisa nas diversas áreas do conhecimento e promover a extensão universitária.	
<b>Manuais e publicações relacionadas às atividades da Unidade</b>	
Orientações Gerais para Registro das Atividades: <a href="http://www.ufrb.edu.br/proext/index.php/registro-de-atividades">http://www.ufrb.edu.br/proext/index.php/registro-de-atividades</a> Coletânea de Esclarecimentos - Orçamentos em Projetos e Programas de Extensão: <a href="http://www.ufrb.edu.br/proext/images/documentos/CARTILHA_ORCAMENTO_PROEXT_UFRB.pdf">http://www.ufrb.edu.br/proext/images/documentos/CARTILHA_ORCAMENTO_PROEXT_UFRB.pdf</a> Orientações Gerais para Certificação das Atividades: <a href="http://www.ufrb.edu.br/proext/registro-de-atividades">http://www.ufrb.edu.br/proext/registro-de-atividades</a> <a href="https://ufrb.edu.br/proext/registro-atividades#portal-siteactions">https://ufrb.edu.br/proext/registro-atividades#portal-siteactions</a> <a href="https://www.youtube.com/watch?v=9KYvfEHTU0U&amp;t=2s">https://www.youtube.com/watch?v=9KYvfEHTU0U&amp;t=2s</a> (inscrições em eventos no SIGAA) <a href="https://www.youtube.com/watch?v=SRPjvzsfAa8">https://www.youtube.com/watch?v=SRPjvzsfAa8</a> (submissão de propostas no SIGAA) <a href="https://www.youtube.com/watch?v=CPCOAWnL6v4">https://www.youtube.com/watch?v=CPCOAWnL6v4</a> (gerenciamento de inscrições no SIGAA) <a href="https://www.youtube.com/watch?v=nOJDDHz85Mc">https://www.youtube.com/watch?v=nOJDDHz85Mc</a> (relatório parcial e final no SIGAA) Resolução CONAC 006/2016 – Programa Institucional de Bolsa de Extensão (PIBEX) Resolução CONAC 013/2012 – Programa Canto Coral Resolução CONAC 042/2012 – Memorial do Ensino Agrícola Superior da Bahia (MEASB) Resolução CONAC 011/2014 – Programa Sênior de Extensão Resolução CONAC 033/2019 – Dispões sobre a normatização dos procedimentos para a formação e funcionamento das Ligas Acadêmicas no âmbito da UFRB Resolução CONAC 034/2019 – Dispõe sobre a aprovação das Diretrizes do Plano de Cultura e da instituição do Fórum de Cultura da UFRB Resolução CONAC 025/2021 – Regulamentação da Política de Curricularização da Extensão nos Cursos de Graduação e revoga a Resolução CONAC 006/2019 Resolução CONAC 057/2022 – Normas que disciplinam as ações de Extensão Universitária e revoga a Resolução CONAC 038/2017	

## 1.2. Finalidade e Competências Institucionais da Unidade

### Regimento Geral da UFRB - Título V - Capítulo III - Da Extensão

Art. 113 – A Extensão Universitária é o processo educativo artístico, cultural e científico que articula as atividades de ensino e a pesquisa de forma indissociável, viabilizando a relação transformadora entre a universidade e os diversos setores da sociedade.

Art. 114 – São objetivos da Extensão Universitária:

I - Promover a socialização e o compartilhamento entre as comunidades acadêmica e não-acadêmica do conhecimento produzido pela Universidade e pelo saber popular;

II – Incentivar a democratização do conhecimento acadêmico e a participação efetiva da sociedade na vida da Universidade;

III – Contribuir para a resolução dos problemas sociais e melhoria da qualidade de vida da população;

IV – Contribuir para reformulações de concepções e práticas curriculares da Universidade, bem como para a sistematização do conhecimento produzido;

V – Incentivar a prática acadêmica que contribua para o desenvolvimento das habilidades técnicas e da consciência social e política, formando profissionais-cidadãos;

VI – Contribuir para o desenvolvimento artístico-cultural da comunidade acadêmica e da sociedade em geral;

VII – Promover a transferência de tecnologia na forma de inovação de processos e produtos.

Art. 115 – As atividades extensionistas serão desenvolvidas na forma de Programa, Projeto, Curso, Evento, Prestação de Serviços e Consultoria e Publicações e outros Produtos Acadêmicos inseridos em áreas temáticas estabelecidas pela Câmara de Extensão.

Art. 116 – As atividades da Extensão da UFRB observarão o espírito que preside as suas diretrizes, devendo a Pró-Reitoria de Extensão estimular a iniciativa, a criatividade, a qualidade e o compromisso da comunidade acadêmica, buscando condições para a realização desta fundamental função da universidade

Art. 117 – A Pró-Reitoria de Extensão manterá registro de dados necessários ao acompanhamento, suporte, divulgação de programas, de linhas e das atividades de extensão desenvolvidas no âmbito da Universidade.

Parágrafo Único – Os Centros deverão subsidiar a Pró-Reitoria de Extensão no cumprimento do estabelecido no caput desse Artigo.

### 1.3. Organograma Funcional

A estrutura organizacional da Pró-Reitoria de Extensão e Cultura está definida de acordo com o organograma apresentado na Figura 1.

Figura 1. Organograma da PROEXC, a partir de dezembro de 2016

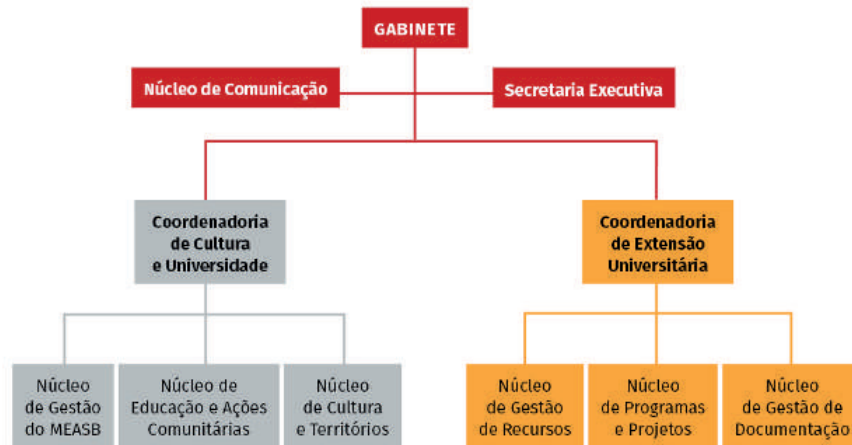

Quadro 2. Informações sobre Áreas ou Subunidades Estratégicas da PROEXC, com as competências, titulares, cargos e período de atuação em 2022

Áreas/ Subuni- dades Estraté- gicas	Competências	Titular	Cargo	Período de atu- ação
Gabinete	Assessora a Reitoria e é responsável pela condução do processo de construção e execução da política de extensão universitária da UFRB. Assume a coordenação da equipe da PROEXC; o fortalecimento de redes e relações inter/institucionais; ampliação de parcerias com o poder público, entidades privadas e sociedade civil organizada; acompanhamento das ações extensionistas da UFRB e da PROEXC; e elaboração de relatórios.	Tatiana Ribeiro Velloso	Professora Associada I	Desde 01 de agosto de 2015
Secretaria Executiva	Diretamente vinculada ao Gabinete da PROEXC, desenvolve atividades em que se destacam o planejamento da agenda do gabinete; controle de uso e empréstimo de equipamentos; solicitação de materiais permanentes e de consumo; planejamento do uso de veículo; recepção e envio de correspondências; atendimento ao público; monitoramento do funcionamento do espaço; dentre outras funções de organização e logística da PROEXC.	Déborah Silva Sande	Assistente em Administração	Desde 18 de agosto de 2021
Núcleo de Comunicação – NUCOM	Tem como objetivo qualificar a comunicação intra/interinstitucional da PROEXC; promover a divulgação das ações realizadas e/ou apoiadas pela PROEXC na UFRB e junto às comunidades em que atua e possui parceria; fortalecer a marca institucional da Extensão Universitária; e promover o reconhecimento da Extensão Universitária como formação pedagógica e cidadã da UFRB.	Sandrine da Silva Souza	Assistente em Administração	A partir de 18 de fevereiro de 2020

Coordenação de Extensão Universitária - CEU	É de responsabilidade da coordenação o acompanhamento dos programas e projetos de extensão financiados ou não; dos registros e certificações dos programas, projetos, eventos e demais ações acadêmicas vinculadas à extensão na UFRB; de coordenação dos processos seletivos do Programa Institucional de Bolsas de Extensão (PIBEX) e outras bolsas de extensão; a seleção de projetos através dos editais de apoio a eventos acadêmicos para proponentes docentes, servidores técnicos administrativos e discentes; e o acompanhamento das solicitações de execução dos recursos de Projetos e Programas com financiamento.	Maria da Conceição de Menezes Soglia	Professora Associada IV	Desde 22 de março de 2021
Núcleo de Programas e Projetos - NUGEPE	Coordena e acompanha as ações referentes ao Programa Institucional de Bolsas de Extensão Universitária (PIBEX) e bolsas de extensão de projetos e programas. O núcleo acompanha os discentes bolsistas de extensão e realiza pesquisa e divulgação de editais para projetos e programas extensionistas da UFRB para todos os públicos. Planeja o processo seletivo e acompanhamento do Edital de apoio a Eventos e apoia os eventos da comunidade acadêmica na articulação contínua com as comunidades interna e externa.	Sinvaldo Barbosa Melo	Assistente em Administração	Desde 18 de fevereiro de 2020

Núcleo de Gestão de Recursos – NUGERE	É responsável por acompanhar o planejamento orçamentário da PROEXC, apoiar a previsão e execução dos recursos destinados ao financiamento de programas e projetos aprovados em editais de fomento à extensão universitária. O NUGERE utiliza instrumentos/sistemas de informação interno e externo, de comunicação e gerenciamento, coordenando atividades de apoio ao planejamento, execução, acompanhamento, divulgação/publicação e sistematização dos recursos destinados à realização das ações de extensão na UFRB. Atua junto à comunidade acadêmica ao realizar procedimentos administrativos internos que visam suprir as necessidades da Pró-Reitoria e dos programas/projetos de extensão referentes à aquisição de materiais de consumo e permanente, de bens, prestações de serviços, concessão de diárias, liberação de passagens e pagamento de bolsas e auxílios financeiros a discentes, estudantes, vinculados à extensão; e às diversas unidades administrativas da UFRB ao elaborar planos e relatórios das atividades desempenhadas.	Robson dos Santos Oliveira	Assistente em Administração	Desde 30 de janeiro de 2014
Núcleo de Gestão de Documentação – NUGEDOC	Orienta e acompanha as atividades de extensão da UFRB, no que se refere ao registro e à certificação. O acompanhamento é feito desde os registros das ações até as emissões de certificados. Faz atendimento de solicitações de documentações afins à Extensão Universitária. É responsável pelas informações no Sistema Integrado de Gestão de Atividades Acadêmicas – SIGAA e da organização de banco de dados no processo de avaliação das ações de extensão universitária.	Tércio da Silva Mezaes	Assistente em Administração	Desde 06 de fevereiro de 2016
Coordenadoria de Cultura e Universidade - CCU	É responsável por articular iniciativas acadêmicas de extensão na formação da comunidade universitária, como a curricularização da extensão, metodologias dialógicas e participativas, elaboração e gestão de projetos, além de articular ações acadêmicas de extensão com as políticas públicas para os campos da cultura, arte, educação, formação continuada em diversas áreas, comunicação e direitos humanos. Incentiva e desenvolve projetos, programas e ações da PROEXC relacionadas à formação da comunidade acadêmica e dos demais segmentos da sociedade na área da cultura e da arte.	Daniele Pereira Canelo  Paula Alice Baptista Borges	Professora Adjunta I	De 11 de novembro de 2018 até 19 de março de 2022  A partir de 20 de março de 2022

Núcleo de Educação e Ações Comunitárias - NUEDAC	É responsável pelas ações educacionais na área extensionista e pela integralização da extensão ao ensino e à pesquisa; e na relação com as ações comunitárias na construção de conhecimentos, através da promoção de encontros de saberes. Envolve os sujeitos da comunidade acadêmica e da sociedade, fomentando e fortalecendo o diálogo entre os saberes. Acompanha as políticas acadêmicas de curricularização da extensão e organiza e apoia as publicações relacionadas à Extensão Universitária.	Sérgio Luiz Bragatto Boss  Daiane Loreto de Vargas	Professor Adjunto III	De 18 de abril de 2016 até 29 de março de 2022  A partir de 30 de março de 2022
Núcleo de Gestão do MEASB - NUMEM	O NUMEM tem o objetivo de gerir o Memorial do Ensino Agrícola Superior da Bahia (MEASB). O MEASB é sediado no Campus Universitário de Cruz das Almas, e possui um rico e diversificado acervo, com peças datadas do século XVIII ao XX. A criação e a estruturação do MEASB cumprem a justa função de reconhecer a importância da memória social histórica, educacional, cultural e acadêmica desse acervo centenário.	Patrícia Verônica Pereira dos Santos  Solyane Silveira Lima	Professora Adjunta II	De 18 de abril de 2019 até 31 de agosto de 2022  A partir de 01 de setembro de 2022
Núcleo de Cultura e Territórios - NUCULTER	É responsável em articular a cultura em diálogo com os Territórios de Identidade, para atender aos princípios emancipatórios e à missão da UFRB em contribuir na promoção do desenvolvimento territorial. Compreende-se a cultura como a maior riqueza material, imaterial e simbólica destes territórios, com ampla demanda de formação e intercâmbios das manifestações e produção artística e cultural.	Luciano Simões de Souza  Waleska Rodrigues de Matos Oliveira Martins	Professor Adjunto I	De 01 de agosto de 2016 até 29 de março de 2022  A partir de 30 de março de 2022

## 2.1. POLÍTICA DE EXTENSÃO

A Extensão Universitária da UFRB tem como referência de base a Política Nacional de Extensão Universitária, elaborada e avaliada historicamente pelo Fórum Nacional de Pró-Reitores de Extensão das Universidades Públicas (FORPROEX) que contribuiu para a sua institucionalização, indicando:

1) a possibilidade de dar unidade nacional aos programas temáticos que já se desenvolvem em diferentes universidades brasileiras; 2) a garantia de recursos financeiros destinados à execução de Políticas Públicas correlatas (...); 3) o reconhecimento, pelo Poder Público, de que a Extensão Universitária não se coloca apenas como uma atividade acadêmica, mas como uma concepção de Universidade Cidadã; 4) a viabilidade de interferir na solução dos grandes problemas sociais existentes no País (PLANO NACIONAL DE EXTENSÃO UNIVERSITÁRIA, 1998 apud NOGUEIRA, 2005, p. 92).

As definições pactuadas no FORPROEX têm como base a Constituição de 1988 que convencionou a “indissociabilidade entre ensino, pesquisa e extensão” (Art. 207) e estabeleceu que “as atividades universitárias de pesquisa e extensão poderão receber apoio financeiro do poder público” (Artigo 213, § 2º); e a Lei de Diretrizes e Bases da Educação Nacional (LDB) no 9.394 de 20 de dezembro de 1996 que afirma e dá mais consistência à institucionalidade, ao definir a Extensão Universitária como uma das finalidades da Universidade (Art. 43) e instituir a obrigatoriedade do Poder Público em financiar as ações de extensão nas universidades públicas, inclusive mediante bolsas de estudo (Arts. 44, 52, 53 e 77).

A definição de extensão universitária se dá a partir de um processo histórico, coadunando as mudanças e os avanços da universidade pública brasileira, especificamente com a dinâmica política, social e educacional do país. Dessa forma, a partir dos XXVII e XXVIII Encontros Nacionais, realizados em 2009 e 2010, respectivamente, o FORPROEX apresenta às Universidades Públicas e à sociedade em geral, o conceito atualizado de Extensão Universitária.

A Extensão Universitária, sob o princípio constitucional da indissociabilidade entre ensino, pesquisa e extensão, é um processo interdisciplinar, educativo, cultural, científico e político que promove a interação transformadora entre Universidade e outros setores da sociedade (FORPROEX, 2012, p. 42).

O avanço do conceito de extensão está em reconhecer a Universidade como parte integrada da sociedade, e destacar dois aspectos da formação extensionista: o pedagógico acadêmico e o político cidadão, com vistas à intervenção para a transformação sociocultural nas diversas realidades. Para o alcance desses objetivos conceituais, a Política Nacional apresenta diretrizes que orientam a formulação e a implementação das ações de Extensão Universitária, baseadas em: interação dialógica; interdisciplinaridade e interprofissionalidade; indissociabilidade ensino, pesquisa e extensão e políticas afirmativas; impacto na formação do estudante; e impacto na transformação social.

Para fortalecer a Extensão Universitária, a primeira orientação é o enfrentamento dos desafios, os quais se destacam: necessidade de normatizações acadêmicas e administrativas para as ações da extensão na condução das universidades; e sistematização de dados e avaliação dos impactos causados na formação estudantil e nas intervenções sociais, identificando os alcances do Ensino Superior.

Outras áreas de atuação são importantes para este fortalecimento, quanto instituir relação de compromisso social com as Políticas Públicas; estabelecer relação político pedagógica com as Organi-



zações e Movimentos Sociais e suas demandas; definir parâmetros de relação com o setor produtivo; atuar a partir da relação com os Territórios e suas especificidades culturais, econômicas, políticas, sociais e ambientais; e expandir a extensão universitária em nível nacional e internacional.

Com esse escopo e compromisso, a Extensão Universitária, em sua articulação com as políticas públicas, deve, conforme pactuado no âmbito do FORPROEX, estar pautada por três eixos integradores: áreas temáticas, território e grupos populacionais; e ter como prioridade oito áreas de atuação: Comunicação; Cultura; Direitos Humanos e Justiça; Educação; Meio Ambiente; Saúde; Tecnologia; e Produção e Trabalho.

A UFRB vem se fortalecendo e se expandindo pelos Territórios de Identidade da Bahia, através da Extensão Universitária com forte intervenção junto às populações, comunidades e localidades, cumprindo a sua missão de formar cidadãos criativos, empreendedores e inovadores, contribuindo para o desenvolvimento social, tecnológico e sustentável, promovendo a inclusão e valorizando as culturas locais.

A estrutura da UFRB foi constituída em sete Centros de Ensino localizados em sete cidades de três Territórios de Identidade: no Território do Recôncavo, em Cruz das Almas, Santo Antônio de Jesus, Cachoeira, São Félix e Santo Amaro; no Território do Vale do Jiquiriçá, em Amargosa; e no Território do Portal do Sertão, em Feira de Santana. A Política de Desenvolvimento Territorial do Estado da Bahia, a partir da Lei Estadual nº 13.214, de 29 de dezembro de 2014, considera a diversidade cultural, ambiental, política, econômica e social e possibilita a participação social nos processos de planejamento e gestão das políticas públicas no exercício da democracia.

A participação da UFRB na política territorial estabelece a dinâmica de um sujeito que contribui e tem contribuição, com destaque nas áreas da Cultura, das Artes e da Memória; da Agricultura Familiar e Populações Tradicionais; da Saúde; da Educação; da Comunicação; do Meio Ambiente; da Produção e das Tecnologias Sociais; Direitos Humanos e Justiça; e da Economia Solidária e Criativa.

Essa experiência levou um número significativo de docentes, técnicos (as) administrativos (as) e discentes da UFRB ao encontro da diversidade sociocultural e de saberes diversos nesses Territórios. Uma experiência que mudou a face do Território, onde a maior riqueza são as manifestações e as práticas culturais, num vasto patrimônio material e imaterial dos povos e lugares, que proporcionou avanços na UFRB, a partir da amplitude de conhecimentos das realidades territoriais; e do desenvolvimento de metodologias participativas e de políticas afirmativas que têm elevado a autoestima populacional e o empoderamento de sujeitos sociais.

A importância da Extensão Universitária para o Projeto da UFRB é estruturante, e, apesar dos investimentos tímidos nos anos de crise e de contingenciamento econômico nacional, as ações se ampliam na comunidade acadêmica na relação com a sociedade. A UFRB busca fomentar financiamentos através da captação de recursos, com participação em editais de fomento à extensão; emendas parlamentares; e ampliação de parcerias com entes Públicos, outras Instituições de Ensino Superior (IES), Organizações e Movimentos Sociais, Setor Produtivo, entre outros.

A Extensão na UFRB avançou na sua institucionalização com normatizações e regulamentações que orientam a elaboração das ações, o registro nas unidades acadêmicas e na Pró-Reitoria, o monitoramento das atividades, o registro e a impressão de certificados. As ações de formação extensionistas têm destaque, ao orientar a elaboração de programas e projetos, a adoção de metodologias participativas, a definição de extensão e adequação das propostas aos indicadores definidos.

No processo de institucionalização da Extensão Universitária, importante destacar o Plano Nacional de Educação, aprovado pela Lei nº 10.172 de 9 de janeiro de 2001 que avança ao estabelecer como responsabilidade das Universidades Públicas, nas suas funções de ensino, pesquisa e extensão, a formação inicial e continuada dos profissionais da educação básica pública; e o Plano Nacional de Educação 2014-2024, aprovado pela Lei nº 13.005, de 25 de junho de 2014, na Meta 12.7, que assegura, no mínimo, dez por cento do total de créditos curriculares exigidos em Programas e/ou Projetos de Extensão Universitária, com orientação da sua ação, prioritariamente, para áreas de pertinência social.

Destacam-se dois amplos objetivos gerais na Extensão Universitária da UFRB:

a) Desenvolver formação acadêmica, ética e cidadã, de forma indissociada do ensino, da pesquisa e das políticas afirmativas, para toda a comunidade acadêmica, com prioridade na formação discente, visando a humanização, o exercício da cidadania, a profissionalização, a convivência com a diversidade e o respeito à pluralidade cultural; e

b) Reafirmar o compromisso da Universidade com o desenvolvimento social das comunidades e dos Territórios de Identidade, nos quais a UFRB está inserida, através de ações e atividades que dialoguem com as diversas realidades.

A UFRB tem como diretrizes para a extensão universitária:

- Promover programas interinstitucionais que integrem ensino, pesquisa, extensão e políticas afirmativas;
- Promover a inovação pedagógica e o desenvolvimento curricular;
- Consolidar e expandir a Extensão Universitária, integrando-a ao ensino, à pesquisa e às políticas afirmativas, de forma indissociável;
- Consolidar o processo de planejamento, gestão e avaliação das ações de extensão baseado em sistemas institucionais integrados;
- Focalizar a cultura como dimensão estruturante nos processos formativos e de permanência;
- Assegurar que as ações de extensão incorporem a participação comunitária, promovam a inclusão social e contribuam com a sustentabilidade ambiental;
- Fortalecer a relação interinstitucional e o vínculo com as comunidades dos Territórios dos campi da UFRB;
- Promover articulação da Universidade com a educação básica.

A trajetória da extensão universitária da UFRB tem cumprido um papel essencial na consolidação da universidade, reconhecendo-a como uma instituição educacional superior, produtora de conhecimento, cultura, artes, ciência e tecnologia através da relação democrática com aqueles que lutaram pela sua existência.

Nesse sentido, pensar o futuro da Universidade Federal do Recôncavo da Bahia significa garantir a ampliação e a qualificação das ações extensionistas, com peça orçamentária que dê sustentabilidade à política de extensão; a implantação de sistemas que possam sistematizar e avaliar os processos de registro e acompanhamento dos programas, projetos e outras ações; e a articulação das principais diretrizes para fortalecimento da política de extensão.

Em vistas ao alcance dos objetivos e ao desenvolvimento das diretrizes da extensão na UFRB, algumas ações estratégicas foram definidas:

### **I. Sistematização e Avaliação das ações de extensão na UFRB**

Por ser um dos pilares dos fazeres da Universidade, a Extensão socializa, integra, cria o novo, ensina e aprende, questiona, problematiza gerando uma diversidade de atividades (programas, projetos, eventos, serviços, intervenções) que geram ambientes de aprendizagem, a partir da confrontação da teoria com as práticas culturais e as realidades. Essa confrontação oportuniza o levantamento de hipóteses e a descoberta de outros percursos formativos, técnicos, outros saberes e práticas.

Dos desafios apontados pelo FORPROEX para o fortalecimento da Extensão Universitária, destaca-se a necessidade de:

9. atualizar os sistemas de informação e de avaliação da Extensão Universitária vigentes, superando a prática de registro de dados isolados e construindo indicadores que incorporem as dimensões Política de Gestão, Infraestrutura, Relação Universidade-Setores Sociais, Plano Acadêmico e Produção Acadêmica; 10. incorporar, ao leque de Indicadores de Avaliação da Extensão, aqueles referidos às dimensões acadêmica e qualitativa e aos impactos sociais da

Extensão Universitária; 11. priorizar o desenvolvimento da Extensão Universitária enquanto produção de conhecimentos sistematizados, voltados para a emancipação dos atores nela envolvidos e da sociedade como um todo (FORPROEX, 2012, p. 40).

Para alcançar as condições de desenvolver um programa de avaliação das ações de extensão, que revele o alcance da formação pedagógica e ação social, são realizadas discussões de forma permanente nos Encontros Nacionais do FORPROEX, concluindo-se que, entre os diversos aspectos da rotina acadêmica relacionados com a Extensão Universitária, devem ser construídos e normatizados, com prioridade:

- Processo de aprovação das ações de extensão e de cultura;
- Processo de monitoramento e avaliação da extensão, inclusive com definição de indicadores;
- Formas de financiamento da Extensão Universitária;
- Programas de Bolsa de Extensão para estudantes;
- Formas de participação do (a) estudante nas ações de extensão e de cultura;
- Flexibilização curricular;
- Integralização curricular de créditos em atividades extensionistas;
- Valorização da participação do (a) docente nas ações extensionistas;
- Formas de participação de servidores (as) técnico-administrativos (as) nas ações extensionistas;
- Formas de participação da comunidade externa em processos decisórios relacionados com atividades extensionistas específicas.

A UFRB tem construído instrumentos e ambientes virtuais próprios que uniformiza procedimentos internos, gerando condições de registro e sistematização dos dados, conforme Resolução CONAC nº 057/2022.

A implantação do Sistema Integrado de Gestão de Atividades Acadêmicas (SIGAA) na UFRB vem modificar a organização do sistema acadêmico, administrativo e de gestão da universidade. O Módulo de Extensão do SIGAA tem como proposta principal a unificação e a automatização do processo de registro, acompanhamento e certificação das atividades de extensão no âmbito da UFRB, dando as condições e a capacidade para processar dados e relacionar com outras atividades acadêmicas.

O FORPROEX, através de um Grupo de Trabalho, instituiu Indicadores Brasileiros de Extensão Universitária (IBEU, EDUFCG, 2017), para que fossem adotados por todas as instituições de Educação Superior do Nordeste e do Brasil. O objetivo é produzir um panorama geral do desempenho das ações de extensão desenvolvidas por cada uma das IES a partir dos seguintes principais indicadores, adotados pela UFRB:

- a) Quanto à Política de Gestão: estrutura organizacional de suporte à Extensão Universitária; valorização da prática extensionista como critério de promoção na carreira; garantia da qualidade na extensão; e ações de extensão premiadas com excelência ao nível institucional.
- b) Quanto à Infraestrutura: estrutura de pessoal para gestão da extensão; e logística de apoio à extensão.
- c) Quanto ao Plano Acadêmico: apoio institucional ao aluno extensionista; e participação geral da extensão no apoio ao estudante.
- d) Quanto à Relação Universidade x Sociedade em Geral: público alcançado por programas e projetos; público alcançado por cursos e eventos; ações de extensão dirigidas às escolas públicas; e inclusão de população vulnerável nas ações extensionistas.
- e) Quanto à Produção Acadêmica: ações de extensão desenvolvidas por modalidade; publicação de artigos em periódicos com base em resultados da extensão; e comunicações em eventos com base em resultados da extensão.

## II. Curricularização da Extensão Universitária

O Plano Nacional de Educação (PNE) tem como Meta 12: elevar a taxa bruta de matrícula na educação superior para 50% (cinquenta por cento) e a taxa líquida para 33% (trinta e três por cento) da população de 18 (dezoito) a 24 (vinte e quatro) anos, assegurada a qualidade da oferta e expansão para, pelo menos, 40% (quarenta por cento) das novas matrículas, no segmento público. Dentre várias estratégias, uma delas é a curricularização da extensão, cuja orientação é assegurar, no mínimo, 10% (dez por cento) do total de créditos curriculares exigidos para a graduação em programas e projetos de extensão universitária, orientando sua ação, prioritariamente, para áreas de grande pertinência social.

Para cumprir a base legal e garantir a formação de qualidade e socialmente referenciada, a UFRB tem trabalhado para definir e regulamentar a curricularização da extensão, através da comissão formada por representantes de diversas unidades da Administração Central, dos Centros de Ensino e da Câmara de Extensão. Essa regulamentação foi amplamente debatida na tentativa de construir a curricularização de forma participativa, reformulando a sua concepção de extensão, de currículo e de universidade.

Uma das linhas que integram a curricularização é o Programa Encontro de Saberes, promovido pela UFRB em parceria com o Instituto Nacional de Ciência e Tecnologia de Inclusão no Ensino Superior e na Pesquisa (INCTI) da Universidade de Brasília e o Observatório da Inclusão e Diversidade na Educação Brasileira (DIVERSIFICA) da UFRB, com o objetivo de promover um espaço pedagógico no ensino capaz de relacionar o saber acadêmico e o mundo de saberes tradicionais. Este Programa possibilitará componentes curriculares optativos nos cursos de Graduação e de Pós-Graduação, em cooperação com mestres e mestradas populares, representantes da diversidade de saberes e práticas tradicionais em todas as áreas do conhecimento, na condição de sujeitos das artes, da cultura e do pensamento humano.

## III. Política Cultural e Territórios

A cultura é uma área estruturante do Projeto da UFRB, considerando a sua localização em territórios históricos de forte expressão cultural, em âmbito material e imaterial. A Pró-Reitoria de Extensão (PROEXT) passou a denominar-se Pró-Reitoria de Extensão e Cultura (PROEXC), por considerar a necessidade da institucionalização da Cultura como política transversal da formação acadêmica na UFRB, considerando que na estrutura da PROEXC existem duas coordenadorias: a de Extensão Universitária e a de Cultura e Universidade.

A Coordenadoria de Cultura e Universidade orienta e fomenta ações e equipamentos culturais e educacionais; promove a gestão do Memorial do Ensino Superior Agrícola da UFRB (MEASB), que salvaguarda um acervo secular da história das ciências agrônômicas no Brasil; e coordena o Programa Canto Coral da UFRB com funções formativas e artísticas. Além desses equipamentos institucionais, a UFRB estimula e orienta ações, projetos e programas culturais diversos, produzidos nos Centros de Ensino, acompanhando a gestão e os resultados; e apoia políticas culturais que tenham no seu eixo a diversidade cultural e de linguagens, o zelo pelos aspectos da memória e do patrimônio alusivos à história da UFRB e dos Territórios.

Os objetivos traçados para o campo da cultura serão desenvolvidos a partir de cinco eixos: institucionalização de uma política de cultura, formação, atuação da universidade como equipamento cultural, gestão de patrimônio e memória, e contribuição para o desenvolvimento de políticas públicas de cultura nos territórios.

Em relação à institucionalização da política de cultura, está em andamento a sistematização de um Plano de Cultura da UFRB, de forma participativa, envolvendo docentes, discentes, servidores (as) técnicos (as), gestores (as) e representantes da comunidade vinculados ao campo da cultura. A

implantação de uma Política de Cultura envolverá também a criação de um Fórum Permanente de Cultura, grupo formado por representantes docentes, discentes, servidores (as) técnicos (as) e comunidade externa que será responsável por criar espaços públicos de monitoramento, debate, pactuação e deliberação sobre o Plano e, conseqüentemente, sobre a atuação da UFRB no campo da cultura.

A política de extensão se propõe também a contribuir com o posicionamento e reconhecimento da UFRB como um equipamento cultural estratégico, tanto para a comunidade acadêmica, quanto para os (as) moradores (as) das cidades onde estão localizados seus campi.

Quanto ao financiamento no campo da cultura, com o contingenciamento de recursos, a estratégia é a captação de recursos e conquista de parceiros, como organizações privadas e públicas federais, estaduais e municipais ligadas à promoção da cultura, UNESCO, Secretarias Municipais, Fundos Públicos, entre outros, que podem ser conduzidas por diferentes sujeitos da universidade.

#### **IV. Programa Institucional de Bolsas de Extensão (PIBEX)**

O Programa Institucional de Bolsas de Extensão (PIBEX) é um programa que destina bolsa de extensão, como auxílio financeiro, ao (à) aluno (a) de graduação vinculado a um projeto ou programa de extensão, orientado e acompanhado por um (a) professor (a) da carreira do magistério da UFRB, no efetivo exercício de suas funções, conforme resolução nº 006/2016. A importância da ampliação deste programa reside na sua capacidade de proporcionar e incentivar a participação de discentes no processo de interação entre a Universidade e a sociedade através de práticas acadêmicas que têm o princípio da indissociabilidade do ensino, da pesquisa e extensão.

#### **V. Relação Universidade e Territórios**

A UFRB desenvolve ações de extensão com o objetivo de aproximar a universidade dos Territórios de Identidade, a partir da relação com seus organismos de representação, organização e participação. A UFRB tem atuado nos Colegiados Territoriais de Desenvolvimento Sustentável do Portal do Sertão, do Vale do Jiquiriçá e do Recôncavo, visando o intercâmbio das atividades acadêmicas entre a UFRB e a sociedade e seus mais diversos espaços formativos, como os sindicatos, as associações, as comunidades, os movimentos sociais, poderes públicos, entre outras organizações.

É preciso ampliar e fortalecer os programas e projetos que possam contribuir para as atividades formativas, o debate do papel da Universidade e da relação com as políticas afirmativas, a permanência dos (as) estudantes e a pós-permanência, com políticas para egressos (as), dentre outros, que possam contribuir para a promoção dos direitos humanos e da justiça.

#### **VI. Programa Universidade Aberta à Maturidade**

Iniciado em 2016, o Programa Universidade Aberta à Maturidade (PROMAT) na UFRB tem o objetivo de possibilitar vivências ao público da maturidade, no universo acadêmico. A proposta é integrar adultos (as) e idosos (as) como discentes de extensão, nas salas de aulas regulares, no desenvolvimento de ações de ensino e de extensão universitária na Universidade Federal do Recôncavo da Bahia. O PROMAT adota a metodologia da inserção de pessoas com idade superior a 45 anos em cursos de graduação, dividindo espaço com os (as) discentes regulares da Universidade, na defesa da educação permanente enquanto direito humano da pessoa adulta.

#### **VII. Promoção do Empreendedorismo Solidário e Coletivo**

Importante destacar estruturas acadêmicas de fomento ao empreendedorismo solidário e coletivo na estrutura da UFRB, como: a Incubadora de Empreendimentos Solidários (INCUBA), que tem como objetivo fortalecer o processo de geração de trabalho e renda, a partir da pesquisa, do ensino e

da extensão universitária, na construção de redes territoriais, com sustentabilidade ambiental e humana; as Empresas Juniores e outras Associações, que são associações civis sem fins lucrativos, formadas e geridas por estudantes de cursos de graduação, que tem como objetivo fomentar o aprendizado pedagógico e político-social, através de práticas profissionais e acadêmicas, da sua área de atuação, como formação profissional, acadêmica e política; e as Ligas Acadêmicas, que são formadas por estudantes, professores (as) e profissionais que apresentam interesses em comum, especialmente na área da saúde, que buscam complementar a formação acadêmica através de atividades de extensão, pesquisa e ensino na relação entre saúde e educação.

## 2.2. PLANO DE TRABALHO DA PRÓ-REITORIA DE EXTENSÃO – 2019 – 2023

### PROGRAMA ESTRUTURANTE: UFRB EM DESENVOLVIMENTO

Quadro 3: UFRB em desenvolvimento

OBJETIVO ESTRATÉGICO	LINHA DE AÇÃO	INDICADOR	META
Consolidar e expandir a extensão universitária, integrando-a ao ensino e à pesquisa de forma indissociável	Realizar eventos de extensão institucionais de maneira integrada	Número de eventos de extensão integrados realizados	Ampliar em 10% o número de componentes curriculares disponibilizados para o Programa Universidade Aberta a Maturidade - PROMAT
			Ampliar em 20% os eventos de extensão integrados
			Reformular o Formulário de registro das atividades de extensão para verificar as ações integradas e as formas de integração
Fortalecer a Política de Extensão na UFRB	Promover ações de incentivo aos servidores e discentes na participação das ações de extensão	Número de ações de incentivo à participação de servidores e discentes na extensão	Ampliar, em 20% os projetos de extensão propostos por servidores e discentes
	Ampliar e consolidar as ações de extensão universitária articuladas com o ensino, a pesquisa e as políticas de ações afirmativas	Número de ações de extensão articuladas	Realizar 02 atividades formativas para orientação no uso do SIGAA para registro das ações de extensão junto aos Centros de Ensino
			Realizar levantamento dos projetos interdisciplinares no âmbito da UFRB e aumentar em 30% os projetos interdisciplinares na UFRB
			Realizar levantamento e ampliar em 10% as ações de extensão articuladas
			Realizar Mostra de Ensino, Pesquisa e Extensão
			Mapear 50% das comunidades com demanda potencial
			Realizar 1 levantamento das ações de extensão realizadas com a comunidade externa
			Realizar 2 atividades formativas de orientação e de articulação aos editais de extensão
			Realizar levantamento e ampliar em 10% o acesso da comunidade externa aos editais de extensão

Quadro 3: continuação

OBJETIVO ESTRATÉGICO	LINHA DE AÇÃO	INDICADOR	META
Fomentar a cultura como elemento vitalizante da vida universitária, caracterizando a universidade como um equipamento cultural	Consolidar as estruturas e as atividades culturais existentes na universidade	Número de ações de consolidação das estruturas e das atividades culturais existentes na universidade	Construir pelo menos 1 ambiente com estrutura adequada para realizações de eventos em 25% dos campi
			Realizar levantamento e ampliar em 30% as atividades culturais existentes na Universidade
			Realizar projeto de incentivo à leitura com a participação de 5 escolas
Consolidar e expandir a extensão universitária, integrando-a ao ensino e à pesquisa de forma indissociável	Realizar eventos de extensão institucionais de maneira integrada	Número de eventos de extensão integrados realizados	Garantir a participação de pelo menos 20% da comunidade acadêmica em eventos de pesquisa e extensão promovidos pela UFRB
			Promover 1 Fórum de discussão integrado entre ensino, pesquisa, extensão e políticas afirmativas
			Realizar 1 levantamento das atividades integradas ao ensino, pesquisa, extensão e políticas afirmativas
Focalizar a cultura como dimensão estruturante nos processos formativos	Elaborar, implementar e consolidar o Plano de Cultura Institucional com a formação de um fórum permanente para acompanhamento	Plano de Cultura Institucional implantado junto com o Fórum Permanente de Cultura e Arte	Elaborar o Plano de Cultura Institucional para o decênio 2020/2030
			Garantir 1 Edital de Apoio de 10 Projetos de Cultura e Arte
			Implementar 2 ações de divulgação dos projetos e programas culturais da UFRB
			Realizar 1 levantamento dos projetos e programas de Cultura e Arte da UFRB
			Realizar a eleição e posse do Fórum



## PROGRAMA ESTRUTURANTE: SOU UFRB

Quadro 4: Sou UFRB

OBJETIVO ESTRATÉGICO	LINHA DE AÇÃO	INDICADOR	META
Criar política e mecanismos de acompanhamento de egresso (as) de graduação e de pós-graduação	Fortalecer a relação interinstitucional e o vínculo com a comunidade do Recôncavo	Número de atividades de extensão registrados	Implantar o Módulo Extensão no SIGAA
		Número de bolsas de extensão	Ampliar o número de Bolsas de Extensão
		Recursos aplicados nas ações de extensão	Ampliar os recursos aplicados as ações de extensão
		Número de ações de extensão	Aumentar o número de ações de extensão
		Número de professores envolvidos em atividades de extensão	Aumentar o número de professores (as) envolvidos (as) em atividades de extensão
		Número de técnicos desenvolvendo atividades de extensão	Aumentar o número de técnicos (as) desenvolvendo e participando de atividades de extensão
		Número de número de alunos em atividades de extensão	Ampliar o número de discentes regularmente matriculados colaborando em atividades de extensão
		Número de pessoas beneficiadas pelas atividades de extensão	Aumentar o número de pessoas beneficiadas pelas atividades de extensão
		Número de divulgações realizadas das ações de extensão universitária	Criar política de divulgação e difusão da extensão universitária
		Número de editais externos acessados pela comunidade acadêmica	Criar política de fomento e participação da comunidade acadêmica em editais externos de apoio à extensão universitária

## PROGRAMA ESTRUTURANTE: AVANÇA UFRB

Quadro 5: Avança UFRB

OBJETIVO ESTRATÉGICO	LINHA DE AÇÃO	INDICADOR	META
Curricularizar a extensão na graduação e na pós-graduação	Fomentar a adequação dos projetos pedagógicos dos cursos de graduação para a curricularização da extensão	Percentual de projetos pedagógicos de cursos de graduação adequados	Constituir uma Comissão de Acompanhamento da Curricularização da Extensão nos cursos de graduação
			Fomentar em 30% a adequação dos projetos pedagógicos dos cursos de graduação para a curricularização da extensão
			Implementar a Curricularização da Extensão em 30% dos Cursos de Graduação
			Garantir a customização do módulo de extensão do SIGAA para operacionalização da curricularização da extensão

## PROGRAMA ESTRUTURANTE: VEM SER UFRB

Quadro 6: Vem ser UFRB

OBJETIVO ESTRATÉGICO	LINHA DE AÇÃO	INDICADOR	META
Ampliar o campo de atuação acadêmica e na relação com a sociedade	Desenvolver projetos interinstitucionais para oferta de atividades às comunidades dos Territórios de Identidade em que a UFRB tem unidades acadêmicas	Número de projetos interinstitucionais para oferta de atividades às comunidades dos Territórios de Identidade	Ampliar em 20% os projetos interinstitucionais para oferta de atividades às comunidades dos Territórios
			Ampliar em 10% as ações realizadas na articulação com os Colegiados Territoriais e Câmaras Técnicas
			Garantir a participação da representação da UFRB nos três Colegiados Territoriais e Câmaras Técnicas
			Realizar um levantamento das ações de extensão com os Colegiados Territoriais e Câmaras Técnicas prioritariamente com o Recôncavo, Portal do Sertão e Vale do Jiquiriçá

Fortalecer a relação interinstitucional e o vínculo com as comunidades dos territórios dos <i>campi</i> da UFRB	Articular as compras públicas da agricultura familiar para o Restaurante Universitário (RU) com as atividades acadêmicas de ensino, pesquisa e extensão	Número de ações para articulação das compras da agricultura familiar para o RU com as atividades acadêmicas	Garantir 1 atividade formativa para os servidores técnicos e docentes envolvidos com as compras institucionais da agricultura familiar
			Garantir a compra de 30% do Restaurante Universitária e projetos/ laboratórios dos cursos de Nutrição e de Tecnologia em Alimentos com produtos da agricultura familiar
			Participar da Feira Baiana da Agricultura Familiar, Economia Solidária e Reforma Agrária (FEBAFES) com 5 programas e projetos de ensino, pesquisa e extensão da agricultura familiar da UFRB
			Realizar 1 atividade formativa com as organizações dos agricultores familiares na relação com a universidade
			Realizar 1 Fórum de discussão com os grupos e núcleos acadêmicos da ensino, pesquisa e extensão da temática da agricultura familiar

## 3. RESULTADOS DA GESTÃO

---

O Plano de Trabalho da Pró-Reitoria de Extensão e Cultura (PROEXC) para 2022 foi construído a partir dos eixos do PDI 2019-2023, através de suas Coordenadorias e seus Núcleos e na relação com a Gestão de Extensão dos Centros de Ensino da UFRB. Importante destacar que esse plano de trabalho não foi atualizado nas suas metas, em um momento em que o Brasil e o mundo se encontram ainda em estado de excepcionalidade sanitária de pandemia da COVID-19.

Esse plano teve suas ações orientadas pelos objetivos construídos no PDI – 2019 – 2023, em que se consideram estratégicos para o desenvolvimento da extensão universitária integrado com a dinâmica da UFRB:

- a. Consolidar e expandir a extensão universitária, integrando-a ao ensino e à pesquisa de forma indissociável;
- b. Fortalecer a Política de Extensão na UFRB;
- c. Fomentar a cultura como elemento vitalizante da vida universitária, caracterizando a universidade como um equipamento cultural;
- d. Focalizar a cultura como dimensão estruturante nos processos formativos;
- e. Curricularizar a extensão na graduação e na pós-graduação;
- f. Criar política e mecanismos de acompanhamento de egresso (a) de graduação e de pós-graduação;
- g. Fortalecer a relação interinstitucional e o vínculo com as comunidades dos territórios dos campi da UFRB; e
- h. Ampliar o campo de atuação acadêmica e na relação com a sociedade.

Para além da excepcionalidade de saúde pública e sanitária da COVID-19, importante destacar que a extensão universitária da UFRB contou com recursos financeiros da emenda parlamentar do Senador Jaques Wagner, que foram fundamentais para operacionalização das ações de extensão da UFRB.

Em 2022, houve a modificação da nomenclatura da Pró-Reitoria de Extensão para Pró-Reitoria de Extensão e Cultura, em conformidade com o PDI 2019-2030 e coerente com sua estrutura administrativa e operacional da importância de um binômio estrutural da extensão e da cultura na UFRB, no âmbito das relações entre a universidade, sua comunidade e outros setores da sociedade, de maneira interdisciplinar, indissociável com a pesquisa, o ensino e as políticas afirmativas, com impacto na formação acadêmica e na promoção da transformação social.

### 3.1. Gabinete da Pró-Reitoria

A Pró-Reitoria de Extensão e Cultura - PROEXC é o setor da Universidade Federal do Recôncavo da Bahia responsável por promover a interação com outros segmentos da sociedade de que faz parte, e a quem deve articular e socializar suas ações de ensino, pesquisa e extensão universitária. Para tanto, faz parte da administração central e o Gabinete da Pró-Reitoria coordena a equipe da PROEXC, faz a representação desta unidade na UFRB e interage com os Centros de Ensino, a partir da Gestão Acadêmica de Extensão.

As ações coordenadas pela PROEXC estão nas formas de programas, projetos, cursos, eventos, prestação de serviços e consultoria, publicações e outros produtos acadêmicos, inseridos em áreas temáticas que estão em consonância com as orientações do Plano Nacional de Extensão Universitária

(PNEU): Comunicação, Cultura e Arte, Direitos Humanos e Justiça, Educação, Meio Ambiente, Saúde, Tecnologia e Produção e Trabalho.

Considera-se que o desenvolvimento e o fomento à Extensão Universitária são voltados para a promoção de um processo educativo, artístico, cultural e científico promovido pelas universidades para estabelecer uma relação mais direta com outros segmentos da sociedade, com retorno para a população com ações de ensino, pesquisa e extensão enquanto espaço de formação. É um modo de a universidade realizar e participar, em conjunto com outros setores da sociedade, de programas e projetos que promovam a superação das desigualdades sociais, voltados para a promoção do desenvolvimento territorial sustentável e solidário.

Neste contexto, o Gabinete da Pró-Reitoria tem o papel de coordenar a Extensão Universitária na UFRB e de sua representação institucional, e em 2022, desenvolveu as seguintes ações:

### Acompanhamento e Enfrentamento à COVID-19

- Membro do Comitê de Acompanhamento e Enfrentamento à COVID-19, com participação em reuniões e em execução de ações, instituída pela Portaria nº 319, de março de 2020 e alterada pelas Portarias nº 324/2020 e nº 379/2020 e atualizada pela Portaria nº 1.211/2021;
- Presidência do Grupo de Trabalho da Portaria nº 256, de 11 de março de 2021, para proposição e atualização das Diretrizes Institucionais e Protocolos de medidas de Biossegurança de enfrentamento à COVID-19 no âmbito da UFRB e orientações para a elaboração das respectivas Portarias de atualização das Medidas de Biossegurança de prevenção e precaução da COVID-19;
- Participação no Grupo de Trabalho de Indicadores de Saúde e Evolução da Pandemia, instituído pela Portaria da Reitoria nº 769, para realizar o acompanhamento dos indicadores da saúde e da evolução da pandemia, sob acompanhamento do Comitê de Acompanhamento e Enfrentamento à COVID-19 da UFRB, a partir da aprovação das Diretrizes Institucionais e Protocolos de Medidas de Biossegurança de Enfrentamento à COVID-19 na UFRB, em Resolução CONSUNI nº. 03/2021.
- Coordenação junto com a PROAD do TED nº. 9238 do MEC de recursos extra orçamentários para “Ações de Enfrentamento à CoVid-19”, em atendimento aos encaminhamentos da Reitoria na articulação com os Centros de Ensino. Ocorreram reuniões de monitoramento e de avaliação, junto com os Grupos de Trabalho dos Centros de Ensino (CETENS, CETEC, CCAAB, CFP e CCS) com a elaboração de relatórios parcial e final em 2021 e 2022 para prestação de contas ao MEC;
- Coordenação do Grupo de Trabalho de homologação da situação vacinal dos (as) estudantes da UFRB, em conformidade com a Resolução CONSUNI nº. 007/2021 de 7 de novembro de 2021 e a Resolução CONSUNI nº. 014/2022 de 06 de junho de 2022, a partir de reunião com o Comitê Gestor de Proteção de Dados Pessoais e acompanhamento na elaboração para a coleta das informações junto à COTEC;
- Participação do Programa de Extensão de Acompanhamento e Enfrentamento à COVID-19, sob coordenação da professora Paloma Pinho, em articulação junto com a Gestão de Extensão dos Centros de Ensino das ações extensionistas em diversas áreas do conhecimento, com integração do projeto “Agentes Populares de Saúde”, no acompanhamento aos (às) estudantes bolsistas dos municípios de Cruz das Almas e Valença.

### Participação e Organização de Eventos na representação da PROEXC/UFRB

- Participação no 49º Encontro Nacional do Fórum de Pró-Reitoras e Pró-Reitores de Extensão

das Instituições Públicas de Educação Superior Brasileiras, no período de 07 a 09 de junho, em Uberlândia - MG;

- Participação na organização do 50º Encontro Nacional do Fórum de Pró-Reitoras e Pró-Reitores de Extensão das Instituições Públicas de Educação Superior Brasileiras, no período de 29 de novembro a 01 de dezembro, em Salvador - BA;
- Participação no 51º Encontro Nacional do Fórum de Pró-Reitoras e Pró-Reitores de Extensão das Instituições Públicas de Educação Superior Brasileiras Região Nordeste, no período de 25 a 27 de outubro, em Recife – PE;
- Participação da VIII Reunião Anual de Ciência, Tecnologia, Inovação e Cultura no Recôncavo da Bahia - RECONCITEC, com a integração do VII Simpósio de Extensão da UFRB e da X Feira Acadêmica de Economia Solidária (FAESOL), no período de 18 a 21 de outubro de 2022:
- Participação na Abertura da RECONCITEC, no CAHL;
- Participação na Abertura do VII Simpósio de Extensão com a mediação da Conferência “Contribuições da extensão na formação acadêmica, prática cidadã e permanência estudantil”, com o conferencista Helder Eterno da Silveira, Pró-Reitor de Extensão e Cultura da Universidade Federal de Uberlândia – UFU e Presidente do FORPROEX Nacional;
- Indicação da CCU/PROEXC para a organização das ações na área de Cultura e Arte, com o “III Festival Insubmissões Culturais: a arte de reXistir”;
- Participação e apoio na X FAESOL.
- Participação na Mesa de Abertura da 16ª Edição do Fórum 20 de Novembro, no dia 08 de novembro, no CAHL;
- Participação no III Encontro Baiano de Educação do Campo no dia 23 de setembro de 2022;
- Realização de Oficinas de Cooperativismo com a COOMAFES, em Valença;
- Participação de Seminário de Intercâmbio de Experiências das Centrais de Cooperativas da Economia Solidária e Agricultura Familiar, em São Paulo;
- Organização da Oficina de Formação de Gestão de Comercialização em Rede do Recôncavo da Bahia e do Portal do Sertão, como preparação para participação dos empreendimentos da agricultura familiar na 13ª FEBAFES;
- Organização de Intercâmbio na Cooperativa Regional de Agricultores/as Familiares e Extrativistas da Economia Popular e Solidária (COOPERSABOR), em Monte Santo, com a presença de representação de empreendimentos da agricultura familiar do Portal do Sertão, do Baixo Sul, do Vale do Jiquiriçá, da Chapada Diamantina e do Recôncavo da Bahia;
- Organização de Intercâmbio em Redes de Empreendimentos da Agricultura Familiar em São Paulo, com a participação de representação de cooperativas da agricultura familiar do Baixo Sul, do Vale do Jiquiriçá e do Recôncavo da Bahia;
- Participação no 12º Congresso Internacional das Parteias Tradicionais e Povos Originários, em Valença – BA;
- Participação na inauguração do Armazém do Campo, em Salvador;
- Participação na inauguração do Espaço Raízes do Brasil, em Salvador;
- Participação na 9ª Edição da EXPOCATADORES, em São Paulo.

### Gestão e Acompanhamento das Atividades Institucionais

- Participação em reuniões de Conselhos – Acadêmico e Universitário – e da Câmara de Extensão na representação da PROEXC;

- Participação em reuniões do Comitê de Governança Digital (CGD) na representação da PROEXC em dezembro para tratar de Andamento das ações do PDTI, solicitação de cessão de servidor, status de implantação de sistemas, lista de demandas pendentes e novas solicitações de sistemas;
- Reuniões da Reitoria para planejamento, monitoramento e avaliação das ações institucionais da UFRB, junto com Pró-Reitorias e Superintendências;
- Participação em reuniões demandadas pela Reitoria na representação institucional da administração central;
- Participação em reuniões sobre as ações de regularização fundiária do Campus de Cruz das Almas com as unidades da UFRB sob coordenação da Reitoria, com a Consórcio de Desenvolvimento Regional - CONDER, Coordenação de Desenvolvimento Agrário - CDA e Instituto Nacional de Colonização e Reforma Agrária - INCRA;
- Participação em reuniões com a FUNARTE para ajustes e orientações na operacionalização do Plano de Trabalho do programa “Música e Educação - Programa de Promoção da Música do Recôncavo da Bahia”, executado pelo CECULT;
- Participação em reuniões entre as Pró-Reitorias Acadêmicas para consolidar as ações entre a extensão, o ensino, a pesquisa e as políticas de ações afirmativas;
- Participação em reunião sobre os Atos Formativos da UFRB, sob coordenação do Gabinete da Reitoria;
- Participação em reunião com a PPGCI para a organização do VIII RECONCITEC;
- Participação em reunião com a Superintendência do Ministério da Agricultura, Pecuária e Abastecimento – MAPA da Bahia para construção de parceria em ações acadêmicas nas Ciências Agrárias;
- Participação em reuniões com a Secretaria de Desenvolvimento Rural do Governo do Estado da Bahia para discussão de proposta de projeto de Formação/ Capacitação com o projeto Suster da Universidade de Firenze (Itália) – CEBRAP – Sustentabilidade;
- Participação em reuniões com as Escolas Famílias Agrícolas de Irará, Quixabeira e Monte Santo para orientação na elaboração de propostas para o Edital nº. 09/2022 do Programa de Residência Profissional Agrícola e com mobilização de unidades residentes da agricultura familiar em Pintadas, Irará e Monte Santo;
- Coordenação das reuniões com os/as Gestores/as de Extensão dos Centros de Ensino para planejamento, monitoramento e avaliação das ações de extensão;
- Atendimento à solicitação de documentos afins à extensão universitária da Reitoria, Pró-Reitorias e órgãos administrativos relacionados;
- Participação em Reuniões de Acolhimento dos (as) novos (as) servidores (as) docentes e técnicos (as) da UFRB, sob realização da PROGEP, com a apresentação da PROEXC e da extensão universitária da UFRB;
- Coordenação de reuniões da equipe da PROEXC e participação nas Coordenações (CCU e CEU) e respectivos Núcleos para planejamento, monitoramento e avaliação das atividades;
- Participação em reuniões do Comitê Executivo e Editorial da Revista Extensão da PROEXC;
- Acompanhamento da atualização e da divulgação dos dados da PROEXC, especialmente dos indicadores da extensão universitária da UFRB;
- Participação em reunião com a Auditoria interna para discussão sobre as recomendações em unidades auditadas da UFRB e orientação para o preenchimento da matriz de riscos - Elaboração da PAINT 2023;
- Coordenação da equipe da PROEXC no monitoramento do PDI – 2019 – 2030, com reuniões com a Coordenadoria de Orçamento e Desenvolvimento Institucional (CODIN) da PROPLAN para tratar da revisão do Plano de Desenvolvimento Institucional PDI 2019-2030 com referência

à extensão universitária da UFRB;

- Participação na representação da PROEXC nos Seminários e oficinas realizadas no CETENS e na Reitoria com a Administração Central para tratar de questões referentes à Revisão do PDI (2019-2030);
- Preenchimento de registro de manifestações no sistema Ead, com referência às recomendações da PROEXC;
- Participação na construção dos Editais: nº. 01/2022 do Programa de Acompanhamento e Enfrentamento à COVID-19 da UFRB; nº. 03/2022 e nº. 08/2022 – PIBEX; nº. 07/2022 do “Projeto de Formação Semear: multiplicando sujeitos e conhecimentos”; nº. 20/2022 do “Projeto Ações para o Planejamento e Ordenamento Territorial do campus da UFRB em Cruz das Almas - Bahia”; nº. 15/2022 e nº. 21/2022 do “Projeto Agentes Populares de Saúde”; e nº. 01/2022 INCUBA/UFRB/MAPA do “Projeto de Fortalecimento dos Grupos Produtivos da Agricultura Familiar do estado da Bahia” para bolsas de extensão para estudantes de graduação e pós-graduação em projetos institucionais;
- Participação das reuniões da Comissão Interna do PIBEX, com representação da PROEXC e da Gestão de Extensão dos Centros de Ensino da UFRB;
- Participação em reunião com a UNEB e COOMAFES para planejamento de ações interinstitucionais de extensão universitária;
- Participação de Seleção de bolsistas e ou prestadores de serviço dos projetos de extensão “Mulheres de Fibrá”, “Fortalecimento de Grupos Produtivos da Agricultura Familiar do estado da Bahia”;
- Participação na reabertura da Feira da Agricultura Familiar do Campus de Cruz das Almas;
- Apoio e participação na Feira de Agricultura Familiar do Portal do Sertão, em Feira de Santana;
- Organização de 9 caravanas para participação na 13ª Feira Baiana da Agricultura Familiar e Economia Solidária (FEBAFES) e da Cozinha Show, no período de 14 a 18 de dezembro, com a presença da comunidade acadêmica da UFRB e de representações de organizações da agricultura familiar de Feira de Santana, Antônio Cardoso, Santo Antônio de Jesus, Valença, Teolândia, Mutuípe, Cachoeira, São Felipe e Maragojipe.

### Curricularização da Extensão

- Participação em reunião com as presidências e os integrantes do NDE e do Colegiado dos Cursos de Graduação do CCAAB, CETENS, CAHL e CETEC;
- Participação em mesa redonda sobre a Curricularização da Extensão na Semana Acadêmica do Reencôncavo do CCS;
- Participação em reunião com NDEs e Colegiados de Curso de Engenharia Florestal, Medicina Veterinária, Gestão de Cooperativas, Agronomia, Zootecnia (CCAAB); Pedagogia (CFP); Engenharia da Produção, Licenciatura em Educação do Campo – Matemática e Ciências da Natureza e Tecnologia em Alimentos (CETENS); Cinema e Audiovisual (CAHL);
- Participação em reuniões da Comissão de Acompanhamento e Avaliação da Curricularização da Extensão da UFRB, formada pela PROEXC, PROGRAD, SURAC e Centros de Ensino;
- Participação em reuniões com a PROGRAD, SURAC e COTEC para customização do sistema para implementação da curricularização da extensão;
- Participação no XVI Taller Internacional de Extensión Universitaria no 13º Congresso Internacional de Ensino Superior, em Havana, com a apresentação do trabalho “Curricularização da extensão: a experiência da Universidade Federal do Recôncavo da Bahia – Brasil”, com a coordenação da mesa e com indicação para publicação em Revista da Universidad Internacional



- de Hielongjiang, China (no prelo);
- Elaboração e atualização do Guia da Curricularização da Extensão, em conjunto com a PROGRAD e SURAC, com o objetivo de orientar a implementação da curricularização da extensão na UFRB;
  - Participação em reunião com a comissão interna da PROEXC para tratar das ações da Curricularização da Extensão e preparação junto com o NUEDAC das Oficinas nos centros de ensino, com o objetivo de contribuir com a operacionalização da inserção da extensão nos currículos dos cursos de graduação;
  - Elaboração de fluxos, de modelo de pareceres aos Projetos Pedagógicos dos Cursos (PPCs), com reunião com a PROGRAD para sugestão de texto para inserção nos modelos de elaboração e de atualização dos PPCs;
  - Elaboração de pareceres sobre as Atividades de Extensão nos PPCs de Graduação, a partir da inserção da extensão nos currículos;
  - Elaboração de Minuta de Edital de Apoio aos Programas e Projetos vinculados à Curricularização da Extensão, com discussão interna na PROEXC, com a PROGRAD e com a FAPEX para a operacionalização mediante utilização de recursos de emenda parlamentar do Senador Jaques Wagner.

### Apoio e fomento de Financiamento aos Projetos de Extensão Universitária

- Reunião junto à FUNARTE para financiamento dos projetos: “Artes e Culturas na Casa do DUCA - Educar para um mundo igualitário, sensível e belo” sob coordenação do CFP; e “DESVER DEVERES: mostra de fotografias e vídeos sob coordenação do CAHL. Além das reuniões, o Gabinete da PROEXC junto com o NUGERE apoiaram na elaboração dos instrumentos dos Termos de Execução Descentralizadas e dos Planos de Trabalho, assim como na montagem dos processos e da relação com a FAPEX para a elaboração das Despesas Orçamentárias Administrativas Operacionais (DOAP);
- Apoio para execução do TED nº. 25/2019 – MDR – do projeto do Polo Caprinovinocultura, junto com o coordenador professor Tiago Rodrigues – CFP;
- Participação de reuniões para resolução de atrasos nos repasses financeiros destinados para pagamento das bolsas de extensão para estudantes de graduação - Edital de Extensão nº 01 SESO 2021/2022 – Curso de Graduação em Serviço Social do CAHL, a partir de recursos de Emenda Parlamentar de Luiza Erundina: contatos com o Gabinete da Deputada Luiza Erundina; contatos com a Presidência da República; contatos e elaboração de documento com as justificativas de prioridade para repasse financeiro ao setor do Ministério da Educação (MEC) responsável pelas emendas parlamentares; e diálogos com a PROPLAN e o Gabinete da Reitoria da UFRB para socialização das movimentações realizadas pelo Gabinete da PROEXC. Essas ações foram responsáveis pelo desencadeamento dos repasses financeiros atrasados das respectivas emendas, que viabilizaram os pagamentos das bolsas de extensão dos estudantes de Serviço Social.

### Apoio ao Projeto Universidade Para Todos (UPT)

- Reunião com a Coordenação da UPT, com participação nas reuniões de planejamento e acompanhamento;
- Participação na seleção de equipe de monitores e de coordenadores de áreas.

## Articulação apoio na execução de emendas parlamentares para as ações de extensão da UFRB

- Construção de projetos de Extensão, com a participação de representação de outros setores da sociedade, em um processo dialógico de planejamento;
- Elaboração das respostas dos pareceres da Procuradoria Jurídica da UFRB;
- Coordenação e acompanhamento da execução do “Projeto de Formação Semear: multiplicando sujeitos e conhecimentos”, financiado por emenda parlamentar de Jaques Wagner;
- Coordenação e acompanhamento da execução do “Projeto Institucional da Extensão Universitária da UFRB”, financiado por emenda parlamentar de Jaques Wagner;
- Organização dos processos de contratação da FAPEX, bem como de acompanhamento operacionais e de adequação dos processos; e
- Apoio na execução do projeto “Agentes Populares de Saúde”, executado com emenda parlamentar de Zé Neto.

## Edital nº. 01/2020 – Programa de Residência Profissional Agrícola do MAPA

- Acompanhamento e orientação de residentes nas unidades residentes do Programa de Residência Agrícola – MAPA/UFRB em Monte Santo, Feira de Santana, Valença e Antônio Cardoso; e
- Apoio para encaminhamentos de construção de edital de seleção de residentes.

## Outras ações

- Apoio nas ações do projeto “Mulheres de Fibrá”, financiado pelo MAPA, com elaboração de cartilha;
- Apoio na formalização de termo de cooperação técnica com o Consórcio do Território do Recôncavo, do Projeto “Reinventário Gastronômico do Recôncavo: da Sociobiodiversidade à alimentação escolar” aprovado em edital pelo Programa Fortalece Sociobio - Bioeconomia Brasil/Sociobiodiversidade do MAPA, em parceria com a SDR;
- Participação em reunião com a Direção do CCAAB, para discussão de ações de extensão em parceria com a SDR e MAPA, e ações do Espaço destinado ao Memorial do Ensino Agrícola Superior da Bahia – MEASB na nova sede dos cursos de Pós-graduação vinculados ao CCAAB;
- Participação em reunião com as Secretarias Municipais de Agricultura e Meio Ambiente e de Assistência Social de Santo Amaro e associados da ARTEMARES, em Feira de Santana, a partir do Programa da INCUBA/UFRB para encaminhamentos de ações de estruturação das atividades dos catadores/as de materiais recicláveis de Santo Amaro; e orientação com a Prefeitura Municipal de Castro Alves sobre as ações jurídicas com os/as catadores/as de materiais recicláveis;
- Reunião com a presidência do Consórcio Público Territorial do Recôncavo, com a presença do Colegiado Territorial do Recôncavo, SEPLAN a partir do Agente de Desenvolvimento Territorial e SETAF Recôncavo e CAR da SDR, em Castro Alves, para articulação de programas de extensão com políticas públicas para integração com a política de curricularização da extensão da UFRB.

## Representação Institucional

- Participação em atividades do FORPROEX Nacional e Regional Nordeste, nas reuniões e na Coordenação Nacional ampliada;
- Atividades da ANDIFES: participação em eventos; em reuniões do COEX e participação no Grupo de Trabalho de Indicadores da Extensão Universitária do COEX, e em discussões com a diretoria sobre o Acórdão nº. 1.043/2006 – TCU, com o objetivo de reavaliar os indicadores de gestão e desempenho das IFES;
- Participação como suplente na representação da UFRB no Fórum de Convivência com o Semiárido;
- Colegiado Territorial do Recôncavo – CODETER: participação em reuniões e Coordenação da Câmara Técnica de ATER, Agricultura Familiar e Economia Solidária; e da Câmara Técnica Quilombola do Recôncavo;
- Colegiado Territorial do Portal do Sertão – CODETER: participação em reuniões e apoio a Feira Territorial da Agricultura Familiar e Economia Solidária;
- Membro da Câmara de Inovação da Fundação de Amparo à Pesquisa do Estado da Bahia – FAPESB;
- Realização de reuniões com as representações das comunidades quilombolas da Vila Guaxinim e Baixa da Linha, em Cruz das Almas, com participação na abertura do VI Diálogos Quilombolas da Comunidade Vila Guaxinim e V Diálogos de Povos e Comunidades Tradicionais do município de Cruz das Almas;
- Participação de reunião com a CEPEX/SDR para participação na 13ª Feira Baiana da Agricultura Familiar e Economia Solidária (FEBAFES), no período de 14 a 18 de dezembro; e do VI Simpósio de Pesquisas e Experiências em Agricultura Familiar como avaliadora de trabalhos.

### Portarias da Reitoria

- Nº 105 de 15 de fevereiro de 2022 – Membro de Comissão para apresentação de minuta de Resolução do Programa Encontro de Saberes da UFRB;
- Nº 107/2022 - Comissão de Acompanhamento e de Avaliação da curricularização da extensão universitária na matriz curricular dos cursos de graduação da UFRB, com acompanhamento e avaliação institucional no processo de curricularização da extensão da UFRB;
- Nº 108, de 18 de fevereiro de 2022, nº 319, de março de 2020 e alterada pelas Portarias nº 324/2020 e nº 379/2020 e atualizada pela Portaria nº 1.211/2021 - Membro do Comitê de Acompanhamento e Enfrentamento à COVID-19;
- Nº 256, de 11 de março de 2021, para proposição e atualização das Diretrizes Institucionais e Protocolos de medidas de Biossegurança de enfrentamento à COVID-19 no âmbito da UFRB e orientações para a elaboração das respectivas Portarias de atualização das Medidas de Biossegurança de prevenção e precaução da COVID-19;
- Nº 275 de 31 de março de 2022 e nº 860 de 24 de agosto de 2022, integrante no Grupo de Trabalho de Indicadores de Saúde e Evolução da Pandemia, para realizar o acompanhamento dos indicadores da saúde e da evolução da pandemia, sob acompanhamento do Comitê de Acompanhamento e Enfrentamento à COVID-19 da UFRB.

As ações de coordenação da equipe da PROEXC, a partir da relação articulada do Gabinete com as Coordenações de Cultura e Universidade e de Extensão Universitária:

- Acompanhamento permanente da execução do Plano de Trabalho 2022, em consonância com o Plano de Gestão – 2019 – 2023, com realização de reuniões de monitoramento, avaliação e planejamento com a equipe da PROEXC e Fórum dos Gestores de Extensão dos Centros de Ensino;
- Acompanhamento sistemático e processual das atividades das Coordenadorias e dos Núcleos da PROEXC;
- Incentivo à participação em editais afins na PROEXC e nos Centros de Ensino;
- Incentivo aos membros da equipe para organização e participação em atividades de extensão como espaço formativo e de integração da PROEXC com outras unidades da UFRB e parceiros;
- Acompanhamento e orientação para realização dos eventos promovidos pela PROEXC;
- Acompanhamento aos relatórios e dados gerados pela PROEXC para construção e monitoramento de indicadores e revisão de documentos e de formatação de Relatórios de Gestão da PROEXC;
- Participação em comissão de implantação da Curricularização da Extensão, em conjunto com a PROGRAD e SURAC;
- Participação em espaço de articulação das atividades acadêmicas junto com a PROPAAE, a PROGRAD, a PPGCI, a PROPLAN, a PROAD e a PROGEP; e
- Realização de atividades de convivência da equipe e na relação com as outras unidades da Administração Central e dos Centros de Ensino.

Pró-Reitora: Profa. Tatiana Ribeiro Velloso, Professora Associada I. Pró-Reitora de Extensão e Cultura.

### 3.1.1. Secretaria Executiva

A Secretaria Executiva da Pró-Reitoria de Extensão e Cultura da UFRB atua em consonância com o Gabinete da Pró-Reitora, operacionalizando as ações demandadas por esta, sendo este um setor de convergência entre os demais Núcleos e Coordenadorias, bem como, a ligação direta com os outros setores da Universidade e órgãos externos.

#### Ações realizadas:

- Monitoramento diário do e-mail da PROEXC;
- Confecção, tramitação e arquivo das correspondências, documentos e processos do Gabinete da PROEXC;
- Organização e atualização da agenda da PROEXC;
- Apoio administrativo nas ações do Gabinete da PROEXC e pelas CCU e CEU;
- Emissão das convocações das reuniões da PROEXC, bem como redação, lavra e arquivamento das respectivas atas;
- Solicitação de serviços de manutenção, com o intuito de promover limpeza e reparos da sede administrativa da PROEXC e do MEASB;
- Apoio administrativo no Conselho Superior do MEASB;
- Supervisão e controle dos equipamentos da PROEXC, disponibilizados para empréstimo;
- Controle da agenda dos veículos da frota da PROEXC;
- Realização de Inventário Patrimonial da PROEXC;
- Participação do Grupo de Trabalho de Homologação da situação vacinal da COVID-19 dos es-

- tudantes da UFRB; e
- Acompanhamento no envio e no recebimento de documentos, comunicações, solicitações, entre outros.

Secretaria: Déborah Silva Sande, Assistente em Administração.

### 3.1.2. Núcleo de Comunicação - NUCOM

O Núcleo de Comunicação da Pró-Reitoria de Extensão e Cultura da Universidade Federal do Recôncavo da Bahia tem o objetivo institucional de promover a extensão universitária e se consolidar como espaço extensionista de formação em comunicação, em parceria com a Assessoria de Comunicação da Universidade. A difusão da extensão, por meio de múltiplas linguagens, como texto, fotografia, vídeos, tem como público a comunidade acadêmica da UFRB, a comunidade científica e os territórios de atuação da Universidade. A veiculação se dá por meio do periódico acadêmico Revista Extensão, das redes sociais institucionais, dos sites institucionais e do mailing list. O NUCOM também é um espaço de democratização da comunicação, através da estruturação da rede de atores e da política de comunicação que se consolida por meio do Programa de Formação em Comunicação. As ações desenvolvidas em 2022 foram:

- Divulgação das ações da extensão universitária nos canais institucionais da Universidade. Foram publicadas 44 notícias no site da Proexc e 24 notícias pautando a extensão no portal da UFRB. Também foram produzidos 73 produtos gráficos, 02 entrevistas para a Revista Extensão, 03 vídeos institucionais, 06 publicações (guia, folder, catálogo, revista), 01 site e 20 coberturas fotográficas. Os sites institucionais passam por revisão periódica;
- Utilização de técnicas de assessoria de imprensa para promover a divulgação da extensão universitária na mídia, o que inclui a revisão e a reestruturação do mailing list da Proexc, o encaminhamento de release, agendamento de entrevistas e a proposição de pautas;
- A presença da extensão na imprensa se deu a partir de entrevistas com a equipe da Proexc e publicação de notícias em portais regionais e nacionais. Na imprensa, foram realizadas entrevistas em três rádios regionais, Santa Cruz FM, Excelsior FM e Educadora FM. Também foram publicadas 10 notícias em portais baianos e nacionais;
- Produção de arte gráfica para impressão de 10 banners, 05 faixas em lona, 500 folders A3, 5000 folders A4, 5000 crachás, 300 flyers, 15000 pastas com uma dobra, 11600 blocos de anotação, 1110 cartilhas A5, 1950 pastas com duas dobras e 10 catálogos;
- Promoção de ação de relações públicas no retorno a presencialidade, com a distribuição do Guia da Curricularização da Extensão, dentro de um kit da extensão, para todos os docentes da UFRB, e em eventos institucionais sobre a extensão. O guia, veiculado em versão impressa (tiragem de 1110) e digital, orienta sobre como inserir a extensão no currículo dos cursos de graduação da universidade;
- Campanha de divulgação da curricularização da extensão e do guia da curricularização da extensão, por meio de cards, notícias na página da Proexc e no portal da UFRB, entrevista e criação de site para reunir as informações necessárias para socializar a política de curricularização da UFRB;
- Site da curricularização da extensão: <https://ufrb.edu.br/proext/curricularizacao>;
- Colaboração na produção e veiculação de dois volumes (21 e 22) do periódico acadêmico Revista Extensão. O Nucom integra o comitê executivo do periódico e atua como responsável pelas campanhas de divulgação e demandas jornalísticas da revista: entrevistas, fotografias,

notícias e construção das capas;

- Criação do projeto Territórios em Arte, que busca visibilizar e homenagear artistas dos territórios de atuação da UFRB. A série veiculou obras dos artistas Nelson Magalhães Filho (pasta, crachá e bloco), Negão Celebridade (pasta e crachá), Gabriel Ferreira (pasta), Jahsco - Diego Campos (fachada da Proexc) e Daniel Soglia (pasta). Foram divulgadas as linguagens fotografia, arte plástica, escultura e grafite;
- Produção de exposição de fotografia com fotos do acervo da Proexc (2017-2022) e de fotografos locais, inserindo o cotidiano, as manifestações culturais, o povo do Recôncavo e os projetos de extensão no espaço físico da Proexc. Ao todo, foram impressas e emolduradas 30 fotografias para exposição permanente na sede da Pró-Reitoria de Extensão;
- Apoio na criação da marca e da identidade visual da Feira da Agricultura Familiar do campus de Cruz das Almas, em parceria com a Assessoria de Comunicação e com a comissão organizadora da Feira;
- Finalização, impressão e distribuição do catálogo ilustrado “Frutos da Terra Quilombola - Associação Comunitária Rural de Baixa Grande - Muritiba - Bahia”, em parceria com o curso de Publicidade e Propaganda;
- Produção e veiculação, nas listas de e-mails institucionais, do card de boas festas da Pró-Reitoria, em dezembro de 2022;
- Produção e veiculação, por meio das listas de e-mails, youtube e sites institucionais, do vídeo institucional com o resumo das atividades realizadas pela Pró-Reitoria no ano de 2022;
- Divulgação das seleções do Promat e da aprovação de discentes do programa como estudante regular da UFRB, por meio do edital para preenchimento de vagas ociosas da Pró-Reitoria de graduação da Universidade;
- Produção de arte gráfica para certificados emitidos pela Proexc;
- Realização de ensaios fotográficos e registros audiovisuais de projetos, programas e ações de extensão, como a feira da agricultura familiar, a FLICA, o VII Simpósio de Extensão na Reconcitec, ações da Incuba, recepção dos calouros do Promat, Encontro de Saberes do CAHL e apresentações do coral;
- Atualização da identidade visual da Pró-Reitoria, a partir da mudança de nome de “Pró-Reitoria de Extensão” para “Pró-Reitoria de Extensão e Cultura”;
- Criação de identidade visual e impressos para o evento Mova Cultura, encontro de arte e cultura previsto para fevereiro de 2023. O evento vai celebrar o nome da Pró-Reitoria, lançar a exposição fotográfica “UFRB em Comunidade”, lançar e certificar artistas que colaboraram com a série Territórios em Arte, promover música e oficina;
- Colaboração na divulgação do VII Simpósio de Extensão, integrado a RECONCITEC 2022;
- Produção de campanha de divulgação dos editais para seleção de bolsistas de extensão. No total, foram realizadas 20 campanhas;
- Divulgação das ações do Programa Universidade para Todos (UPT).

Coordenação: Sandrine Souza, Assistente em Administração.

Bolsistas de Extensão: Ema Ribeiro e Caroline França, estudantes de Cinema Audiovisual; Thaís Cruz e Jadson Ribeiro, estudantes de Artes Visuais e João Carneiro, estudante de Comunicação Social.

### 3.2. Coordenadoria de Cultura e Universidade - CCU

É responsável por articular iniciativas acadêmicas de extensão na formação da comunidade

universitária, como a curricularização da extensão, metodologias dialógicas e participativas, elaboração e gestão de projetos, além de articular ações acadêmicas de extensão com as políticas públicas para os campos da cultura, arte, educação, formação continuada em diversas áreas, comunicação e direitos humanos. Esta coordenadoria incentiva e desenvolve projetos, programas e ações da PROEXC relacionadas à formação da comunidade acadêmica e dos demais segmentos da sociedade.

O ano de 2022 foi marcado pelo retorno à presencialidade, que possibilitou o reencontro com a materialidade das demandas físicas dos núcleos da CCU, NUEDAC, NUCULTER, NUMEM, bem como uma reestruturação das ações calcada no modus operandi regular dos encontros nas salas de reuniões e suas pautas cotidianas. O intento geral, com a entrada de uma nova coordenação de cultura e universidade, foi o de uma gestão de manutenção, continuidade e aprimoramento das ações já implementadas.

Assim, no NUMEM, de modo geral, o foco de ação esteve na aguardada reforma do espaço físico, para abertura em 2023. Com a entrada de uma nova chefia, também foram agregadas ações como participação em eventos, construção de projeto para concorrência em edital nacional, chamada para bolsistas, higienização dos livros do anexo do memorial, localização para revisão dos documentos produzidos e aprovados pelo Conselho do Measb, Plano Museológico e Carta de serviços, entre outras atividades.

O NUCULTER centrou seus esforços na implantação do FORCULT - Fórum de Cultura da UFRB, que será responsável pela criação e implementação de um Plano de Cultura, instrumento de gestão que planeja a política cultural a ser desenvolvida pela Universidade Federal do Recôncavo da Bahia por um período de dez anos. Também cuidou, entre outras demandas, da organização do III Festival Insubmissões Culturais e da mesa “Cultura e Políticas Culturais nas Universidades Brasileiras” dentro da programação do VII Simpósio de Extensão e do VIII Reconcitec, além das demandas do Programa Canto Coral, que, juntam aos ensaios, agregou inúmeras apresentações ao longo do ano.

Por fim, o NUEDAC seguiu com a publicação de mais duas edições, a 22 e a 23, da Revista Extensão, que, através da recomposição do comitê executivo, realizou revisões dos templates do artigo e relato de experiência e implementou pela primeira vez sua editoria temática específica, por áreas. Também foram retomadas as atividades ligadas ao PROMAT, à UPT e à Feira da Agricultura Familiar e Economia Solidária da Universidade Federal do Recôncavo da Bahia (UFRB).

Foram realizadas reuniões periódicas para planejamento e acompanhamento dos núcleos ligados à CCU, que têm autonomia para a execução de suas demandas. Algumas ações foram realizadas em parceria, como se apresenta abaixo.

- A CCU esteve presente na construção, junto à chefia do NUMEM, do EDITAL nº 19/2022 – Chamada para seleção de bolsistas de Extensão Universitária, que selecionou quatro bolsistas para trabalho presencial no memorial. Também esteve à frente, em parceria com a chefia do NUMEM, da construção do projeto para a chamada CNPq/MCTI/FNDCT nº 39/2022, que obteve pontuação de 8.4;
- Junto ao NUCULTER, a CCU promoveu a implantação do FORCULT - Fórum de Cultura da UFRB, que indicou uma Comissão Executiva para a construção do Plano de Cultura da UFRB. Também foi organizado, em parceria, o III Festival Insubmissões Culturais e a mesa “Cultura e Políticas Culturais nas Universidades Brasileiras”, com mediação da coordenação da CCU, dentro da programação do VII Simpósio de Extensão e do VIII Reconcitec. A CCU representou a PROEXC no acompanhamento do projeto “Música e Educação - Programa de Promoção da Música do Recôncavo da Bahia”, na cidade de Santo Amaro. O Projeto foi criado e executado por uma parceria entre a PROEXC e o CECULT e foi executado, com vistas à renovação, com recursos da FUNARTE;
- No tocante à Revista Extensão, com o NUEDAC e o NUCULTER, a CCU compôs uma nova editoria-chefe e uma nova formação de comitê executivo, empreendendo uma revisão dos instrumentos da Revista Extensão, incluindo templates e diretrizes, bem como implementação



de uma editoria temática, com vistas à criação de um regimento interno. Foram editadas duas novas publicações da revista, a vigésima segunda, lançada em julho e a vigésima terceira, programada para janeiro de 2023.

## Participação e Organização de Eventos

- III Festival Insubmissões Culturais: A Arte de Rexistir, dentro do VIII Simpósio de Extensão, no âmbito do VIII RECONCITEC: O festival aconteceu, em modo remoto, pelo terceiro ano consecutivo, como parte das atividades do VII Simpósio de Extensão, dentro do VIII Reconcitec. A CCU e o NUCULTER coordenaram as atividades. A chamada pública, para artistas internos e externos à comunidade da UFRB, foi lançada em 18 de agosto, ficando no ar até 19 de setembro. Foram aceitas, pela curadoria composta de docentes e técnicos da UFRB, 22 obras visuais, sonoras ou audiovisuais, distribuídas em cinco mostras, conforme link: <https://www.ufrb.edu.br/ppgci/reconcitec2022-insubmissoes-culturais>. Além da mostra específica, o festival organizou as atrações culturais de abertura e encerramento do VIII Reconcitec, com o Coletivo Xaréu e o Programa Canto Coral, além de uma mesa, que aconteceu no dia 20/10/22, intitulada “Cultura e Políticas Culturais nas Universidades Brasileiras”, conforme link: <https://www.youtube.com/watch?v=MoiAVP15PSQ>
- 16ª edição do Fórum Pró-Igualdade Racial e Inclusão Social do Recôncavo: A CCU representou a PROEXC na comissão organizadora do evento, promovido pela Pró-Reitoria de Políticas Afirmativas e Assuntos Estudantis (PROPAAE). Além da participação nas reuniões de planejamento geral do evento, a CCU ficou responsável pela sub-comissão de mini-cursos e oficinas, que somaram quase sessenta mini-atividades.
- 51º Encontro do Fórum dos Pró-Reitores de Extensão das Instituições Públicas de Ensino Superior, da região Nordeste (FORPROEX NORDESTE): A CCU participou do 51º Encontro do Fórum dos Pró-Reitores de Extensão das Instituições Públicas de Ensino Superior, da região Nordeste (FORPROEX NORDESTE) na cidade de Recife, entre os dias 25 e 27 de outubro.
- 50º Encontro Nacional do FORPROEX – Fórum de Pró-reitores de Extensão das Instituições Públicas de Educação Superior Brasileiras: A CCU participou do 50º Encontro Nacional do FORPROEX – Fórum de Pró-reitores de Extensão das Instituições Públicas de Educação Superior Brasileiras na cidade de Salvador, entre os dias 29 de novembro e 01 de dezembro.
- Iniciada a Organização do Festival da Juventude, edição 2022, prevista para 2023.
- Organização inicial do evento MOVA Cultura - movimento artístico cultural da PROEXC, adiado para 2023.
- Participação da solenidade de outorga do título de Doutor Honoris Causa ao Sr. Mateus Aleluia.
- Participação na Abertura do Fórum Pró-Igualdade Racial e Inclusão Social do Recôncavo.

## Representação da PROEXC em eventos

- Audiência Pública para assinaturas de parcerias para a criação do MAC Recôncavo.
- GT3: Política cultural nas Instituições Públicas de Ensino Superior (Coordenadora: Andrea Falcão - IFRJ) do FORCULT Nacional - Fórum de Gestão Cultural das Instituições de Ensino Superior
- Acompanhamento do projeto “Música e Educação - Programa de Promoção da Música do Recôncavo da Bahia”, em Santo Amaro, na abertura do evento “Paisagem Sonora”. O Projeto foi criado e executado por uma parceria entre a PROEXC e o CECULT, com recursos da FUNARTE.
- Aula inaugural do Programa Universidade para todos, no Pólo Cruz das Almas. Link: <https://>



[www.youtube.com/watch?v=5kURraWhFLI](http://www.youtube.com/watch?v=5kURraWhFLI)

Coordenação: Paula Alice Baptista Borges, Professora Adjunta II.

### 3.2.1. Núcleo de Educação e Ações Comunitárias - NUEDAC

O Núcleo de Educação e Ações Comunitárias é responsável pelas ações educacionais continuadas na área extensionista. Tem como escopo precípua a capacitação dos sujeitos envolvidos com a extensão, ou seja, comunidade acadêmica e a externa. Ante isso, o processo de integralização da extensão é um compromisso assumido pelo Núcleo. São iniciativas coordenadas pela estrutura organizacional: Programa Universidade Aberta à Maturidade (PROMAT); Revista Extensão; implantação da curricularização da extensão na UFRB; e, neste ano de 2022, a edição presencial do Programa Universidade para Todos (SEC/BA; UFRB).

#### Ações realizadas:

- Revista Extensão

A Revista Extensão, no ano de 2022, deu continuidade aos seus objetivos de aprimoramento do periódico com base nos critérios de avaliação da CAPES. A meta deste ano foi a indexação, a qual foi realizada no primeiro semestre em algumas bases como: Latindex, Diadorim, Google Scholar e a Livre!. Além disso, o comitê executivo passou por alterações em sua formação. A formação será a partir do cargo ocupado na pró-reitoria de extensão e cultura: coordenação de cultura e universidade; chefia do núcleo de educação e ações comunitárias; chefia do núcleo de cultura e territórios, assistente em administração do núcleo de educação e ações comunitárias; chefia do núcleo de comunicação; coordenação da extensão universitária e uma vaga para convidada (o) que tenha afinidade com periódicos acadêmicos.

O comitê executivo - a fim de melhorar o fluxo e organização da revista - fez uma revisão geral das [normas de submissão](#), incluindo, entre outros, algumas definições e modelos de template de artigos e relatos de experiências para as autorias. Uma novidade foi a constituição da [editoria por áreas temáticas](#) pelo comitê com o intuito de obter trabalhos ainda mais qualificados para publicação, após a avaliação/parecer por pares. Foram convidadas (os) docentes da UFRB e de outras instituições de ensino superior para compor essa editoria. Outra importante decisão do comitê foi a construção de um regimento interno da Revista Extensão como norteador para as decisões administrativas e editoriais. Vale ressaltar que o periódico fez o registro do ISSN online da revista que é o número 2764-5878. E o registro impresso continua o mesmo, 2236-6784.

Quanto às edições, em julho foi publicada a [22 edição da Revista Extensão](#) que trouxe em pauta a discussão da curricularização da extensão em forma de dossiê. Foram publicados três trabalhos referentes ao tema, relatando as experiências da inserção da extensão nos currículos da graduação. Foram os relatos de experiências da Universidade da Integração Internacional da Lusofonia Afro-Brasileira (UNILAB), no contexto de uma universidade interiorizada e internacionalizada, e da Universidade Federal do Rio de Janeiro (UFRJ) na relação com a Câmara de Extensão e no caso de disciplinas Ensino, Pesquisa e Extensão; e o artigo da Universidade Estadual de Feira de Santana (UEFS) que discute as oficinas temáticas de ciências na formação inicial de professores de Química. Assim, esses trabalhos foram gerados a partir da divulgação da chamada ocorrida [entre janeiro e fevereiro](#).

Já a 23 edição, prevista para publicação em janeiro de 2023, trará o dossiê “Música: formação, gestão e difusão”, além da publicação de artigos e relatos de experiências com temas pertencentes a uma das nove áreas que a revista considera em seu escopo. O dossiê faz parte das ações do projeto “Paisagem Sonora - Programa de Promoção da Música do Recôncavo da Bahia”, uma realização do Centro de Cultura, Linguagens e Tecnologias Aplicadas (Cecult) da Universidade Federal do Recôncavo da Bahia (UFRB), com apoio da Pró-Reitoria de Extensão e Cultura e financiamento da Fundação Nacional das Artes (Funarte).

### Seguem alguns dados editoriais do ano:

- Submissões da 22ª edição:

#### Total de Submissões: 52

- Dossiê (Curricularização da Extensão) – 04
- Artigos - 13
- Relatos de experiências - 35

### Quantidades por institutos de ensino superior (IES):

- UFRB: 30
- OUTRAS IES: 22\*

\*(UFBA, UNEB, UNILAB, UFRN, UFMT, UNIASSELVI, UFLA, UFRJ, UEFS, UFVJM – MG, UFS, UEL, UEA, UEPG – 14)

### Quantidades por áreas temáticas

- Educação 24
- Meio Ambiente 1
- Saúde: 15
- Cultura e artes: 2
- Tecnologia e produção: 4
- Direitos humanos e justiça: 3
- Comunicação: 1
- Gênero e sexualidade: 1
- Trabalho: 1

Publicadas: 17

- Submissões da 23ª edição:

#### Total de Submissões: 32

- Dossiê (Música: formação, gestão e difusão) – 10
- Artigos - 7
- Relatos de experiências - 15

**Quantidades por institutos de ensino superior (IES):**

- UFRB: 12
- OUTRAS IES: 20\*

\*(IFRS, Unifal-MG, UERJ, UCDB (Universidade Católica Dom Bosco), UEFS, UFAPE, IFSC, IFAM, UFPB, Universidade Católica de Brasília/Secretaria de Estado de Educação do Distrito Federal, UFBA, USP, UFJ, FATEC RUBENS LARA, UniAnchieta, UFVJM, UNEB )

**Quantidades por áreas temáticas**

- Educação 7
- Meio Ambiente 4
- Saúde: 3
- Cultura e artes: 15
- Tecnologia e produção: 1
- Direitos humanos e justiça: 1
- Comunicação: 1

Publicadas: 9

A Revista Extensão encerra o ano de 2022 com algumas conquistas dos seus objetivos, e segue dando continuidade a melhorias no fluxo editorial para contribuir cada vez mais com qualidade para divulgação da extensão universitária.

**Curricularização da extensão**

Esta é uma ação coordenada pelo gabinete da Pró-Reitoria de Extensão e Cultura, sob acompanhamento do NUEDAC, especialmente nas ações pedagógicas.

- Colaboração na finalização do Guia da Curricularização da Extensão na UFRB - um instrumento de orientação junto à comunidade da UFRB sobre o processo de implementação da curricularização da extensão.
- Participação em reuniões com a PROGRAD e com os Centros de Ensino, para orientar sobre as reformulações dos Projetos Pedagógicos de Curso e inserção da extensão nestes, para fins de cumprimento da curricularização da extensão, conforme Resolução CONAC/UFRB nº 25/2021;
- Finalização da customização do sistema para implementação da curricularização da extensão, em parceria com PROGRAD, SURAC, sob responsabilidade da COTEC;
- Colaboração nos momentos formativos sobre a curricularização durante o VII Simpósio de Extensão integrado à VIII Reunião Anual da RECONCITEC.
- Constituição da comissão interna da PROEXC para elaboração dos pareceres sobre a inserção da extensão nos PPCs.

**b) Programa Universidade Aberta à Maturidade (PROMAT)**

O Programa Universidade Aberta à Maturidade é uma ação institucional da Proexc que consiste na

inclusão de pessoas acima de 45 anos, que não tiveram acesso ao ensino superior, a partir da abertura de vagas em componentes curriculares de graduação e pós-graduação da UFRB. O vínculo destas pessoas é na condição de discente extensionista. O Promat retoma suas atividades presenciais no segundo semestre de 2022, a partir das seguintes ações

- Lançamento do edital para seleção de 10 discentes de graduação como bolsistas, nas funções de:
  - i. Bolsista de Comunicação;
  - ii. Bolsistas de apoio à coordenação;
  - iii. Bolsistas de acompanhamento dos discentes extensionistas nos Centros de Ensino
- Lançamento do Edital PROEXC 17/2022, para preenchimento de 251 vagas em 59 componentes para o público da maturidade;
- Diálogo com a Prograd para planejamento da matrícula dos (as) discentes extensionistas no Sistema de Gestão Acadêmica - SIGAA, com encaminhamento elaboração de resolução e estabelecimento do fluxo para matrícula para 2023;
- Articulação com a Coordenadoria de Tecnologia - COTEC para criação de uma rede específica de acesso à internet para os extensionistas da maturidade, como medida emergencial, já que este público ainda possui matrícula junto ao sistema;
- Divulgação e acompanhamento das inscrições do público da maturidade no Edital de preenchimento de vagas ociosas de cursos de graduação do semestre 2022.1 da, que incluiu reserva de vagas para o Promat;
- Acompanhamento da pré-matrícula dos 18 discentes extensionistas aprovados no Edital de vagas ociosas;
- Elaboração de relatório final do semestre e certificação dos participantes da edição 2022.1 do Programa, finalizada em dezembro de 2022.

### Encaminhamentos para 2023:

- Elaboração da resolução de regulamentação do Promat;
- Estabelecimento do fluxo para matrícula do público da maturidade como discente especial da graduação;
- Elaboração do projeto de extensão para garantia da participação no programa, do público que não possui ensino médio completo considerando que estes não poderão ter matrícula especial.

### c) Programa Universidade para Todos 2022

Trata-se de uma iniciativa voltada para fortalecer a política de acesso à Educação Superior, direcionada a estudantes concluintes e egressos (as) do ensino médio das redes públicas municipais e estadual, criado pelo Governo do Estado da Bahia e coordenado pela Secretaria da Educação (SEC-BA). A UFRB volta a integrar a rede de universidades executoras, juntamente com outras universidades públicas baianas, a saber: UNEB, UEFS, UESB, e UESC. Em 2022, a SEC oportunizou um total de 15.000 (quinze mil) vagas, distribuídas em mais de 200 municípios, de 27 territórios da Bahia.

Na UFRB foram abertas as matrículas de 750 cursistas, ofertando 9.000 horas/aula de atividades diversificadas de preparação para de ingresso ao ensino superior, com turmas situadas nos municípios polos de Amargosa, Brejões, Elísio Medrado, Sapeaçu, Cruz das Almas, Governador Mangabeira, Muritiba, São Félix, Cachoeira e Santo Amaro.

As atividades foram iniciadas em maio de 2022 e encerradas em dezembro deste ano, após a realização das provas do Exame Nacional do Ensino Médio.

Foram lançados 03 editais para seleção das equipes de suporte pedagógico e administrativo do Programa, destinados a discentes e docentes da UFRB, a saber: Edital 13/2022; Edital 14/2022; e Edital 18/2022.

### **Colaboração na fundação do Museu de Apicultura do Estado da Bahia**

Criado em novembro de 2022, o Museu de Apicultura do Estado da Bahia fica no território da UFRB em Cruz das Almas. Com a missão de conservar a história do movimento apícola da Bahia, a partir da atuação da Escola de Agronomia da Universidade Federal da Bahia e da Associação dos Apicultores da Bahia (APIBA) na década de 80.

A PROEXC participou da fundação na representação da servidora Maria Barbara Gonçalves Santos Silva, que fez parte da equipe de coordenação realizando as seguintes atividades: buscas de acervos e materiais; produção; catalogação; registros; logística e documentação.

Equipe: Daiane Loreto de Vargas - Chefe, Professora Adjunta II; Tábata Figueiredo Dourado – Pedagoga; Maria Barbara Gonçalves dos Santos Silva - Assistente em Administração e Míriam da Silva Ferreira - Assistente em Administração.

### **3.2.2. Núcleo de Gestão do Memorial – NUMEM**

O NUMEM é responsável pela gestão do Memorial do Ensino Agrícola Superior da Bahia – MEASB, um equipamento cultural criado em 2004, e regulamentado em 2012 pela Resolução N°42/2012, com a missão de “atuar para a preservação da memória do ensino superior agrícola e das ciências e tecnologias agrárias, na Bahia e no Brasil, em concordância com a vocação potencial do seu acervo, sendo de sua responsabilidade documentar, conservar e expor esse patrimônio”.

Desenvolvem-se ações de caráter interdisciplinar visando contribuir para a prática museológica dos (as) discentes do Curso de Museologia e áreas afins, bem como criar uma relação de aproximação entre a comunidade interna e externa da UFRB de forma a ampliar o diálogo entre os mesmos e o Memorial.

#### **As ações realizadas:**

- Acompanhamento semanal da reforma elétrica e pintura do Memorial e do anexo, em parceria com o servidor Carlos José da Silva;
- Execução do edital para bolsistas do MEASB, juntamente com as professoras Paula Alice e Rita Dória;
- Reuniões e atividades desenvolvidas com os bolsistas em parceria com a professora Rita Dória e o servidor Carlos José da Silva;
- Participação da reunião sobre PDI, juntamente com outros servidores da PROEXC;
- Participação no I Seminário sobre Museus Universitários, organizado pela ANDIFES no Rio de Janeiro, no período de 03 a 05 de Outubro de 2022, representando a Reitoria da UFRB;
- Escrita e elaboração de projeto para a chamada CNPq/MCTI/FNDCT n° 39/2022, na qual não fomos contemplados, apesar de termos alcançado a nota final 8.4;
- Acompanhamento e avaliação das atividades realizadas pelos bolsistas de outubro a dezembro de 2022.

Equipe: Solyane Silveira Lima – Professora Adjunta I – Chefe; Carlos José da Silva - servidor técnico.

### 3.2.3. Núcleo de Cultura e Territórios – NUCULTER

O Núcleo Cultura e Territórios tem o papel institucional de fomentar atividades de extensão que envolva a criação, o desenvolvimento, a difusão da produção artístico-cultural da UFRB em diálogo com as identidades e as manifestações culturais presentes nos territórios de identidade Recôncavo da Bahia, Vale do Jiquiriçá e Portal do Sertão.

O Núcleo promove ações e programas no âmbito da Cultura, voltados para a contribuição e para a construção de um sentido de lugar, favorecendo o sentimento de pertencimento por parte da comunidade acadêmica aos territórios de atuação da UFRB. Os projetos e programas do NUCULTER buscam também ampliar, diversificar e fortalecer a participação dos sujeitos locais nos processos de tomada de decisão relacionados com as questões da cultura e do desenvolvimento territorial, favorecendo o empoderamento dos atores locais na sua diversidade.

#### Ações realizadas:

- Mapeamento dos Equipamentos Culturais da UFRB: atividade necessária para dar início à composição do Fórum de Cultura (FORCULT/UFRB). A pesquisa foi realizada em abril de 2022.
- Levantamento dos programas e projetos em Cultura, Arte e Educação da UFRB (Ativos e concluídos): mapeamento do assunto e o período dos programas e projetos, principalmente dos ativos, para elaboração e subsídio do Plano de Cultura. Essa atividade foi realizada entre abril e maio de 2022.
- Levantamento dos Planos de Cultura de outras Instituições brasileiras: seleção de Planos para servir de modelo e/ou estabelecer contatos. Esse trabalho foi realizado em maio de 2022.
- Formulário de mapeamento do cenário cultural da UFRB: a construção do Formulário foi pensado para esquematizar o panorama cultural da UFRB para gerar dados de trabalho para o Fórum. No entanto, preferiu-se utilizar o instrumento, juntamente com outros mecanismos de análise, para apreender melhor o cenário da cultura na UFRB.
- Articulação com as Pró-reitorias (PPGCI, PROPAAE, PROPLAN e PROGRAD), Centros de Ensino (CCAAB, CFP, CAHL, CETENS, CECULT, CCS e CETEC), Equipamentos Culturais da UFRB (Biblioteca Central e Measb) e Territórios de Identidade (Recôncavo, Portal do Sertão e Vale do Jequiriçá) para a composição FORCULT/UFRB: essa ação teve início em abril e as indicações terminaram em agosto de 2022. Todas as Pró-reitorias, Equipamentos e Territórios indicaram. Dos Centros de ensino, apenas o CETEC não fez indicação.
- 1ª Reunião do Fórum de Cultura da UFRB, em 14 de setembro: primeiro encontro para constituição do Fórum, com a participação dos representantes de cada segmento e da Pró-Reitoria. Nessa reunião, ficou definido que cada Centro de Ensino e Território de Identidade fariam a indicação dos seus representantes para a Comissão Executiva do Fórum.
- 1ª Reunião da Comissão Executiva do FORCULT/UFRB, em 26 de setembro: primeira reunião da CEX para apresentação da estrutura de escrita do Plano de Cultura e dos documentos regulatórios e de consulta.
- 2ª reunião da Comissão Executiva do FORCULT/UFRB, em 09 de novembro: Construção do cronograma de trabalho e distribuição dos itens de escrita do Plano de Cultura.
- 3ª Reunião da Comissão Executiva do FORCULT/UFRB, em 16 de dezembro: Leitura do Plano

de Cultura e possíveis alterações.

- 2ª Reunião do Fórum de Cultura da UFRB, em 20 de dezembro: Apresentação e leitura do Plano de Cultura e possíveis alterações.
- Ingresso, em maio de 2022, no GT 6: Parcerias interinstitucionais (Coordenadora: Gabriela Gomes - UFOP), do Fórum de Gestão Cultural das Instituições de Ensino Superior - FORCULT.
- Revista Extensão: o NUCULTER participou, seja na elaboração da escrita ou na composição de trabalho, das seguintes atividades na Revista: chamada e dossiê da 23ª ed.; elaboração de regimento interno (avaliação e reestruturação das funções); reavaliação e reestruturação das diretrizes de publicação; elaboração de templates de Relatos e de Artigos; reavaliação e proposição dos formulários de pareceristas.

## Participação e Organização de Eventos

- Participação da Entrega do Título de Doutor Honoris Causa com Mateus Aleluia: no auditório da PPGCI, em 11 de maio de 2022.
- VII Simpósio de Extensão, no âmbito do VIII Reconcitec: articulação e convite para os palestrantes (Maria Jucilene S. Guida de Souza (coordenadora de cultura da UEMA), Francisco Weber dos Anjos (pró-reitor de cultura da UFCA), Gil de Medeiros Esper (coordenador de cultura da UFGD) para a mesa “Cultura e Políticas Culturais nas Universidades Brasileiras”, realizada em 20/10/2022, no módulo remoto. Link para acesso: <https://www.youtube.com/watch?v=MoiA-VP15PSQ>
- III Festival Insubmissões Culturais: a arte de reXistir, no âmbito do VIII Reconcitec/VII Simpósio de Extensão. O festival aconteceu, em modo remoto, pelo terceiro ano consecutivo, como parte das atividades do VII Simpósio de Extensão, dentro do VIII Reconcitec. A CCU e o NUCULTER coordenaram as atividades. A chamada pública, para artistas internos e externos à comunidade da UFRB, foi lançada em 18 de agosto, ficando no ar até 19 de setembro. Foram aceitas, pela curadoria composta de docentes e técnicos da UFRB, 22 obras visuais, sonoras ou audiovisuais, distribuídas em cinco mostras, conforme link de acesso: <https://www.ufrb.edu.br/ppgci/reconcitec2022-insubmissoes-culturais>. Além da mostra específica, o festival organizou as atrações culturais de abertura e encerramento do VIII Reconcitec, com o Coletivo Xaréu e o Programa Canto Coral.
- Participação na Plenária do Colegiado Territorial de Desenvolvimento Sustentável (CODETER) Portal do Sertão, em 15 de junho de 2022: na atividade, que foi presencial, o NUCULTER pode apresentar a proposta do Fórum de Cultura e do Plano de Cultura, e discutir a inserção do Território de Identidade do Portal do Sertão no FORCULT/UFRB.

## Representação da Proexc em eventos e Comissões/Comitês/Câmaras

- Representação da Proexc no evento presencial “Paisagem Sonora 2022: Formação, Gestão e Difusão da Música”, realizado em Santo Amaro, de 17 a 19 de novembro de 2022.
- Representação da Proexc no encontro virtual “Educação quilombola”, organizado pelo Grupo de pesquisa e extensão em desenvolvimento, políticas sociais, cultura e Turismo - Descult e Observatório da economia criativa - OBEC, em 23 de novembro.
- Representação da Proexc no evento presencial “I Encontro Territorial de Cultura do Recôncavo Baiano na cidade de Muritiba”, em Muritiba, no dia 07 de dezembro de 2022.
- Representação da Proexc, como titular, no Comitê Local de Acompanhamento e Avaliação (CLAA), do Programa de Educação Tutorial (PET), conforme Ordem de Serviço n.º 013/2022.

## Programa Canto Coral

O programa, vinculado ao NUCULTER, é uma iniciativa da PROEXC que reitera o compromisso da UFRB com o desenvolvimento regional, tanto do ponto de vista acadêmico e socioeconômico, como o cultural e artístico; preservando tradições e fortalecendo a formação cidadã.

### Ações realizadas:

- Reserva de sala para ensaios: o programa Canto Coral não tinha uma sala adequada para os ensaios dos (as) coralistas. Foi solicitado o uso permanente do Auditório da PPGCI (toda quarta-feira) - o que nos foi atendido em maio de 2022.
- Levantamento de materiais e instrumentos: entre os meses de setembro e outubro, a bolsista do Programa realizou o mapeamento dos materiais e instrumentos do Coral.
- Atualização do site do Programa Canto Coral: ainda em processo, mas bastante adiantado, fizemos o levantamento e a seleção de imagens do Coral; e iniciamos a adequação dos textos que estão no site do Coral.
- Lançamento de Editais para convocação de novos (as) coralistas e novos (as) bolsistas: convocação da comunidade interna e externa para a renovação do Coral e para bolsistas do Programa. O edital teve divulgação nas rádios locais, no site da UFRB e da PROEXC, e nas redes sociais. A ação e o processo seletivo aconteceram no mês de maio de 2022.

### Participação e Organização de Eventos

- Encontros de Corais do Recôncavo: evento realizado em duas cidades - São Francisco do Conde e Santo Amaro, de 17 a 20 de Novembro.
- Apresentação na Entrega do Título de Doutor Honoris Causa com Mateus Aleluia: no Auditório da PPGCI, dia 11 de maio.
- Luau do Coral: organização e apresentação dos coralistas que aconteceu em 28 de setembro, no quiosque próximo às Pró-reitorias.
- VIII RECONCITEC/VII Simpósio de Extensão: apresentação do Coral no encerramento do evento, realizado no auditório da PPCGI, em Cruz das Almas, no dia 21 de outubro de 2022.
- Entrega do Título de Doutor Honoris Causa Kabengele Munanga: apresentação do Coral. O evento foi realizado no auditório CAHL, em Cachoeira, no dia 08 de novembro.
- Encontro dos 50 anos de formatura dos Engenheiros Agrônomos diplomados pela EAUFBA (Escola de Agronomia da UFBA) de 1972: apresentação do Coral no evento de celebração, que ocorreu no Auditório da PPGCI, em Cruz das Almas, no dia 26 de novembro.

Equipe: Waleska Rodrigues de Matos Oliveira Martins, Chefe, Professora Adjunta III; e José Alípio Martins, Regente.

### 3.3. Coordenadoria de Extensão Universitária - CEU

A Coordenadoria de Extensão Universitária (CEU) coordena a execução das ações dos programas e projetos desenvolvidos pela PROEXC junto à comunidade acadêmica, com o papel de institu-



cionalizar e fortalecer as Políticas de Extensão da UFRB em seus diferentes eixos. A CEU acompanha os registros e certificações dos programas, projetos, eventos e demais ações acadêmicas vinculadas à extensão na UFRB, bem como a coordenação dos processos seletivos do Programa Institucional de Bolsas de Extensão (PIBEX) e projetos e programas aprovados em editais de entidades de fomento, a seleção de projetos através dos editais de apoio a eventos acadêmicos para proponentes docentes, servidores (as) técnicos (as) administrativos (as) e discentes; e o acompanhamento das solicitações de execução dos recursos de Projetos e Programas com financiamento.

A Coordenação de Extensão Universitária está constituída dos Núcleos de Programas e Projetos (NUGEPE), Gestão de Recursos (NUGERE) e Gestão de Documentação (NUGEDOC). Para além das atividades sob responsabilidade direta de cada Núcleo, a coordenação participou na representação da Pró-Reitoria de Extensão e Cultura das seguintes ações no ano de 2022:

### Representação Institucional

- Membro do Comitê Consultivo de Resíduos Sólidos da UFRB. O Comitê Consultivo de Resíduos Sólidos da UFRB foi constituído em 26 de março de 2021 com o objetivo de assessorar na gestão dos resíduos sólidos na UFRB, democratizando a responsabilidade ambiental no cumprimento do Plano de Gestão de Resíduos Sólidos instituído pela Portaria nº 496, de 11 de maio de 2021. Com reuniões quinzenais, no ano de 2022 o Comitê Consultivo desenvolveu várias ações junto aos Centros de Ensino e a comunidade acadêmica, dentre elas a instalação de pontos de coletas de resíduos sólidos nos pavilhões de aulas da UFRB e setores administrativos além de discussão da instrução normativa sobre resíduos químicos e biológicos.

### Participação e Organização de Eventos na representação da PROEXC/UFRB

- Participação em mesa redonda sobre a curricularização da extensão na Semana Acadêmica e Reencôncavo 2021.2 do Centro de Ciências da Saúde realizado no mês de abril;
- Participação na representação da PROEXC nos Seminários e oficinas realizados nos centros de ensino da UFRB (CECULT, CETEC e CCAAB) para tratar de questões referentes à Revisão do PDI (2019-2030) durante o mês de setembro;
- Participação na representação da PROEXC do evento de reabertura da Feira da Agricultura Familiar da UFRB realizado no mês de setembro;
- Participação na organização do VII Simpósio de Extensão da UFRB realizado de forma integrada a VIII Reunião Anual de Ciência, Tecnologia, Inovação e Cultura no Recôncavo da Bahia (RECONCITEC) com o tema: Ciência, Independências e Territórios no período de 18 a 21 de outubro de 2022. O VII Simpósio de Extensão da UFRB contou com duas mesas redondas onde foram abordadas as contribuições da extensão na formação acadêmica, prática cidadã e permanência estudantil e a Cultura e Políticas Culturais nas Universidades Brasileiras, O III Festival Insubmissões culturais: A arte de ReXistir, além da apresentação de 197 trabalhos de extensão;
- Participação no mês de outubro na representação da PROEXC, da abertura da VIII Reunião Anual de Ciência, Tecnologia, Inovação e Cultura no Recôncavo da Bahia (RECONCITEC) realizada em 18 de outubro no Centro de Artes, Humanidades e Letras da UFRB;
- Participação no mês de novembro na representação da PROEXC, da abertura do Fórum 20 de novembro realizado no CAHL;
- Participação no VI Diálogos Quilombolas da Comunidade Vila Guaxinim e V Diálogos de Povos e Comunidades Tradicionais do Município de Cruz das Almas, na representação da PROEXC, realizado no mês de novembro;

## Apoio e fomento a Projetos de Extensão

- Participação nas atividades da Comissão Interna do Programa Institucional de Bolsas de Extensão Universitária – PIBEX nos meses de fevereiro a abril, Edital 03/2022: elaboração e revisão da minuta do edital, reuniões para homologação das inscrições das propostas, apreciação das propostas apresentadas, definição de divulgação do resultado provisório, apreciação dos recursos e homologação do resultado final;
- Participação em atividades da Comissão Interna do Programa Institucional de Bolsas de Extensão Universitária – PIBEX no mês de março, Edital 03/2022: reunião com os (as) docentes dos centros de ensino da UFRB para apresentação do Edital;
- Participação de reunião junto com o NUGPE e a coordenação da CCU/PROEXC, sob coordenação do Gabinete da PROEXC para discutir a execução do Programa de Extensão: Música e Educação - Programa de Promoção da Música do Recôncavo da Bahia, por meio de um Termo de Execução Descentralizada entre a Fundação Nacional de Artes – FUNARTE e UFRB, realizada em março;
- Participação em atividades da Comissão Interna do Programa Institucional de Bolsas de Extensão Universitária – PIBEX no mês de abril, Edital 03/2022: reunião com os (as) docentes dos centros de ensino da UFRB que aprovaram propostas no referido Edital para informações e orientações acerca do lançamento do Edital 08/2022 para seleção dos (as) bolsistas;
- Participação em atividades da Comissão Interna do Programa Institucional de Bolsas de Extensão Universitária – PIBEX no mês de maio, Edital 08/2022: reunião com os (as) discentes selecionados (as) no edital para informações e orientações sobre o Programa PIBEX;
- Participação nas atividades de apoio e fomento ao Edital de Extensão nº 01 SESO 2021/2022 – Edital para seleção de bolsistas de extensão do Curso de Graduação em Serviço Social vinculado ao Centro de Artes, Humanidades e Letras da UFRB, realizada a partir de recursos de Emenda Parlamentar de Luiza Erundina: reuniões realizadas com a participação dos núcleos da PROEXC (NUGERE e NUGPE), coordenação de extensão e membros do Colegiado do Curso de Serviço Social, e coordenadores (as) dos projetos/programas vinculados ao edital para orientações a respeito do pagamento das bolsas dos discentes selecionados no edital. A reunião ocorreu no mês de junho.

## Portarias

- Portaria Nº 749/2021 do Gabinete do Reitor – Comissão constituída para realizar a triagem e revisão de todos os Atos Normativos da UFRB, conforme o disposto no Art. 9º da Portaria do Gabinete do Reitor/UFRB nº 629, de 18 de junho de 2021. Trabalhos finalizados pela comissão;
- Portaria Nº 107/2022 do Gabinete do Reitor - Comissão de Acompanhamento e de Avaliação da curricularização da extensão universitária na matriz curricular dos cursos de graduação da UFRB. A comissão assume o assessoramento e a geração de dados e de informações para acompanhamento e avaliação institucional no processo de curricularização da extensão da UFRB. Em andamento;
- Portaria Nº 235/2022 do Gabinete do Reitor – Constituição de Grupo de Trabalho (GT) com o objetivo de discutir a customização do SIGAA visando a Curricularização da Extensão, com representação da PROEXC, SURAC, COTEC e PROGRAD. Trabalhos finalizados pela comissão.

## Reunião de articulação com instâncias internas da UFRB

- Participação na representação da PROEXC em reunião convocada pelo reitor para apreciação do ofício-Circular nº 2/2022/CGPO/DIFES/SESU/SESU-MEC realizada no mês de março;
- Participação na representação da PROEXC em reuniões do grupo de trabalho instituído pela Portaria Nº 235/2022 do Gabinete do Reitor, com objetivo de discutir a customização do SIGAA visando a Curricularização da Extensão com as representações da PROEXC, COTEC, PROGRAD e SURAC, no período de março a novembro;
- Participação em reunião do Comitê de Governança Digital (CGD) no mês de abril na representação da PROEXC para aprovação do calendário de reuniões para o ano de 2022, feedback sobre ações realizadas em 2021, apresentação de Sistemas\Serviços Críticos e a aplicação da Política de Backup, e análise de proposta de adequação de cronograma de sistemas e ações para 2022, onde se discutiu e aprovou a prioridade de customização do módulo de extensão para atender a resolução 057/2022 e a curricularização da extensão;
- Participação em reunião do Comitê de Governança Digital (CGD) no mês de agosto na representação da PROEXC para tratar de questões referentes ao status dos projetos 2022 e da solicitação de prioridade para desenvolvimento de sistemas para processo seletivo da graduação;
- Participação na representação da PROEXC em reunião convocada pelo Pró-Reitoria de Gestão de Pessoal no mês de agosto, para tratar de questões referentes a orientações para elaboração do Plano de Desenvolvimento de Pessoal – PDP 2023;
- Participação na representação da PROEXC em reunião convocada pelo gabinete da reitoria com participação da Coordenadoria de Orçamento e Desenvolvimento Institucional (CODIN) para tratar da revisão do Plano de Desenvolvimento Institucional PDI 2019-2030 realizada no mês de agosto;
- Participação de reunião convocada pela Auditoria Interna da UFRB no mês de setembro, com o objetivo de orientar para o preenchimento da matriz de riscos - Elaboração da PAINT 2023;
- Participação de reunião com os avaliadores do INEP/MEC, representantes das Pró-reitorias, reitoria e vice-reitoria, SURAI e SEAD para tratar do Recredenciamento dos cursos EAD da UFRB realizada no mês de setembro;
- Participação na representação da PROEXC de reunião convocada pelo gabinete da reitoria para orientações referentes ao preenchimento e-Agenda, ocorrida no mês de outubro.

### Reunião de articulação com instâncias externas à UFRB

- Participação em reunião com representantes do poder público do município de Santo Amaro, PROEXC, INCUBA/UFRB e Associados da ARTEMARES, para discussão de parcerias com projetos e programas de extensão da UFRB visando a organização social e econômica dos catadores e catadoras de materiais recicláveis do município de Santo Amaro. A reunião foi realizada em maio;
- Reunião com as representações do Consórcio Público do Recôncavo, CODETER Recôncavo, SETAF Recôncavo e ADT - SEPLAN e PROEXC - Discussão sobre as ações integradas com a Curricularização da Extensão da UFRB, no município de Castro Alves – BA, realizada no mês de agosto de 2022;
- Participação na representação da PROEXC em reunião – convocada pela Reitoria da UFRB e prefeitura de Cabaceiras do Paraguaçu para discutir a possibilidade da assinatura de um termo de cooperação técnica para oferta de estágios a estudantes de graduação da UFRB junto as secretarias do município. A reunião foi realizada no mês de agosto.

## Módulo de Extensão

- Participação junto como NUGEDOC/CEU/PROEXC de reunião realizadas no mês de março, com a Coordenadoria de Tecnologia da Informação (COTEC), para o acompanhamento dos chamados abertos “Help Desk” visando a correção de erros e discussão sobre a customização de funcionalidades no Módulo de Extensão do SIGAA a fim de atender a resolução 057/2022;
- Participação de reunião realizada em outubro com o NUGEDOC/CEU/PROEXC e NUCOM/PROEXC para discutir a elaboração e implementação dos cards informativos visando a divulgação da resolução 057/2022 que dispõem sobre a normatização da extensão no âmbito da UFRB;
- Contribuição na avaliação e correção da página da PROEXC, em articulação com os Núcleos de Comunicação e de Registro e Documentação, a fim de atender as alterações necessárias a partir da nova resolução 057/2022 vigente.

## Curricularização da Extensão

- Contribuição na elaboração de Minuta do Guia da Curricularização da Extensão, em articulação com a PROGRAD e a SURAC, com o objetivo de orientação de implementação da política de curricularização da extensão na UFRB;
- Participação em reuniões com a PROGRAD e SURAC para discutir sobre aspectos referentes aos ajustes necessários no Guia da Curricularização da Extensão;
- Participação em reuniões com PROGRAD, SURAC E COTEC para tratar da implementação da Curricularização da Extensão no SIGAA, visando a operacionalização do registro das ações e integralização nos currículos;
- Participação em reuniões com a Comissão de Acompanhamento e de Avaliação da curricularização da extensão universitária na matriz curricular dos cursos de graduação, constituída em Portaria da Reitoria nº 107, com a representação da PROGRAD, da PROEXC, da SURAC e dos centros de ensino. Essa comissão assume o assessoramento e a geração de dados e de informações para acompanhamento e avaliação institucional no processo de curricularização da extensão da UFRB;
- Participação em reuniões com o Grupo de Trabalho (GT) constituído em Portaria Nº 235/2022 do Gabinete do Reitor – com o objetivo de discutir a customização do SIGAA visando a Curricularização da Extensão, com representação da PROEXC, SURAC, COTEC e PROGRAD, Trabalhos finalizados pela comissão;
- Participação em reunião para tratar da inserção da extensão no currículo - Curricularização da Extensão, com os Núcleos Docentes Estruturantes do CETENS, com a presença da equipe da PROEXC e PROGRAD, realizada no mês de abril;
- Participação juntamente com o gabinete da PROEXC e PROGRAD em reunião para tratar da Curricularização da Extensão, diretrizes e caminhos operacionais, com os (as) docentes vinculados (as) aos cursos do CETEC, realizada em outubro;
- Participação em reunião realizada no mês de outubro com a comissão interna da PROEXC para tratar das ações da Curricularização da Extensão como a realização de oficinas junto aos centros de ensino, com o objetivo de discutir estratégias de operacionalização da inserção da extensão nos Projetos Pedagógicos dos Cursos de Graduação, a partir dos programas e projetos de extensão visando a operacionalização da curricularização da extensão, levantamento dos componentes curriculares dos cursos de graduação da UFRB para fins da curricularização e definição de fluxos e modelo de instrumento para parecer dos PPCs reformulados;
- Participação em reunião juntamente com o Gabinete da PROEXC, NUCODAC e PROGRAD para tratar da Curricularização da Extensão, especialmente dos ajustes necessários que precisam

ser realizados no guia da curricularização em conformidade com o formulário disponibilizado pela PROGRAD para a reforma dos PPCs, bem como a definição dos fluxos para a revisão e emissão de pareceres. A reunião foi realizada em outubro;

- Participação em reunião juntamente com o gabinete da PROEXC, NUEDAC, NUGEPE e NUGERE para tratar da discussão da Minuta do Edital da Curricularização da Extensão previsto para ser lançado em fevereiro de 2023. A reunião foi realizada em dezembro.

### Outras Ações Desenvolvidas

- Participação em reunião no mês de fevereiro de 2022 para discussão de ações táticas-estratégicas visando o Relatório de Gestão Setorial 2021 com a participação do gabinete da Pró-Reitoria de Extensão e Cultura, das Coordenações de Extensão e de Cultura Universitária, e do Núcleo de Gestão de Programas e Projetos (NUGEPE) da PROEXC;
- Participação em reunião no mês de fevereiro de 2022 com os GTs constituídos pela Portaria N° 749/2021 do Gabinete do Reitor para realizar a triagem e revisão de todos os Atos Normativos da UFRB, conforme o disposto no Art. 9° da Portaria do Gabinete do Reitor/UFRB n° 629, de 18 de junho de 2021;
- Participação em reunião ordinária da Câmara de Extensão na representação da PROEXC no mês de fevereiro, para apreciação, discussão e aprovação da Minuta de Resolução que dispõe sobre a aprovação das normas que disciplinam as ações de Extensão Universitária no âmbito da Universidade Federal do Recôncavo da Bahia (UFRB) e revoga a Resolução N° 038/2017, instituída pela Portaria N° 732/2021 do Gabinete do Reitor;
- Participação na representação da PROEXC em Sessão Solene do Conselho Universitário da UFRB para entrega do título de Doutor Honoris Causa ao Sr. Mateus Aleluia, realizada no mês de maio;
- Participação no mês de março, abril, setembro e dezembro em reunião do Conselho Universitário (CONSUNI) na representação da PROEXC, em substituição da Pró-Reitora de Extensão e Cultura;
- Participação em reunião de planejamento da equipe da PROEXC realizadas nos meses de abril e julho;
- Participação em reunião com a gestão de extensão dos centros de ensino e a equipe da PROEXC realizada no mês de junho com o objetivo de indicar os membros da Comissão Permanente de Avaliação da Ação de Extensão (CPAAE) em atendimento ao artigo 21 da resolução 057/2022, que dispõe sobre a aprovação das normas que disciplinam as ações de Extensão Universitária no âmbito UFRB;
- Participação em reunião do Fórum de Pró-Reitores de Extensão das Instituições Públicas de Educação Superior Brasileiras - FORPROEX/Nordeste na representação da PROEXC, realizado em 29 de julho; cuja pauta constou da apresentação e discussão do calendário de reuniões da regional Nordeste do FORPROEX, formulação do regimento da regional Nordeste do FORPROEX, proposta do 51° Encontro do FORPROEX Nordeste, informações sobre o Congresso Nacional que realizado em Salvador no ano corrente e a elaboração da Carta pelo FORPROEX Nordeste aos Presidenciais/Governadorais;
- Participação em reunião no mês de agosto com o Núcleo de Comunicação e o Núcleo de Programas e Projetos da PROEXC, visando atender as demandas da SURAI para o recredenciamento dos cursos EAD da UFRB;
- Participação em reunião convocada pelo Gabinete da PROEXC com as Coordenações de Extensão Universitária e Coordenação de Cultura realizada no mês de agosto;
- Convocação de reunião com a equipe da PROEXC – com o objetivo de apresentar e orientar a equipe sobre as etapas de elaboração do Plano de Desenvolvimento de Pessoal – PDP 2023. A

reunião ocorreu no mês de agosto;

- Participação em reunião no mês de setembro com a coordenação da CCU/PROEXC e do NU-COM/PROEXC para o monitoramento e discussão da política de comunicação da PROEXC;
- Participação no mês de setembro em reunião do Conselho Acadêmico (CONAC) na representação da PROEXC, em substituição da Pró-Reitora de Extensão e Cultura;
- Convocação e participação de reunião com a equipe da PROEXC – com o objetivo de discutir, redefinir/organizar fluxo de trabalho entre coordenadorias e núcleos e questões referentes ao atendimento ao público e organização interna da Pró-reitoria. A reunião ocorreu no mês de setembro;
- Participação na representação da PROEXC em Sessão Solene do Conselho Universitário da UFRB para entrega do título de Doutor Honoris Causa ao Prof. Dr. Kabengele Munanga, realizada no mês de novembro;
- Participação de reuniões mensais de monitoramento das ações da Coordenadoria de Extensão Universitária (CEU) da PROEXC;
- Colaboração na construção e revisão de material gráfico para divulgação das ações de extensão realizadas por programas Institucionais vinculados a PROEXC e programas e projetos de extensão registrados na UFRB;
- Participação em reuniões do Comitê Executivo e Editorial da Revista Extensão da PROEXC;
- Participação nas reuniões do Fórum dos Gestores de Extensão da UFRB.

Coordenação: Maria da Conceição de Menezes Soglia, Professora Associada IV.

### 3.3.1. Núcleo de Programas e Projetos – NUGEPE

As ações desenvolvidas são de coordenar Programas e Editais Institucionais de Bolsas de Extensão Universitária, através dos quais tem seleção de estudantes de graduação para atuação em Programas e Projetos de Extensão Universitária no âmbito da UFRB. Em 2022, as ações do NUGEPE se concentraram na realização de diversos processos seletivos para as bolsas de Extensão, ofertadas por alguns programas e projetos vinculados PROEXC, com destaque para o Programa Institucional de Bolsas de extensão Universitária – PIBEX, principal programa de fomento às ações de extensão na UFRB, e que na edição de 2022 teve uma ampliação no número de bolsas ofertadas, passando de 70 para 85 bolsas. Isso nos levou a realização de algumas ações fundamentais no processo de fortalecimento e afirmação da extensão universitária, sendo publicados 16 seleções com oferta de bolsas em 2022, superando as 11 seleções lançadas em 2021. Nesse contexto, destacamos alguns processos seletivos que ofertaram bolsas de extensão para discentes da UFRB, a saber:

- Apoio à realização do processo seletivo do edital 01/2022, que selecionou 6 estudantes de graduação para atuarem como bolsistas no Programa de Extensão de Acompanhamento e Enfrentamento à COVID-19, especialmente nas ações de monitoramento como espaço de formação para estudantes de graduação da área de saúde da UFRB. Vale destacar que as vagas reservadas foram para os cursos ligados ao CCS, onde tivemos 36 inscrições deferidas e 5 indeferidas.
- Realização do processo seletivo do Programa Institucional de Bolsas de Extensão Universitária – PIBEX, que ofertou 84 bolsas aos (às) discentes de graduação, mediante vinculação aos projetos e programas selecionados através do edital Proext nº 03/2022.

Quadro 7. Número de propostas inscritas e selecionadas/contempladas com bolsa no edital Proexc nº 03/2022.

Centro de Ensino	Propostas Inscritas	Propostas Selecionadas / Contempladas com bolsas
Centro de Artes, Humanidades e Letras – CAHL	8	07
Centro de Ciência e Tecnologia em Energia e Sustentabilidade – CETENS	9	07
Centro de Ciências Agrárias, Ambientais e Biológicas – CCAAB	19	14
Centro de Ciências da Saúde – CCS	17	16
Centro de Ciências Exatas e Tecnológicas – CETEC	9	09
Centro de Cultura, Linguagens e Tecnologias Aplicadas – CECULT	10	04
Centro de Formação de Professores – CFP	27	27
<b>TOTAL</b>	<b>99</b>	<b>84*</b>

Fonte: NUGEPE/PROEXC/UFRB (Janeiro a Dezembro de 2022). \*Foram ofertadas 85 bolsas, mas só tivemos 84 propostas de programas e projetos selecionadas.

- Realização do processo seletivo para bolsista de extensão, mediante o edital Proext nº 08/2022, com o objetivo de selecionar os(as) discentes/bolsistas para atuação junto aos 84 projetos e programas contemplados com bolsas no edital Proext nº 03/2022, ressaltando que o número de bolsas para cada centro de ensino está representado no quadro 7. Os dados relativos às seleções de bolsistas estão presentes no quadro 8 (abaixo).



Quadro 8. Número de discentes inscritos (as) e contemplados(as) com bolsa no edital Proexc nº 08/2022.

Centro de Ensino	Edital nº 08/2022	
	Discentes Inscritos(as)	Discentes contemplados(as) bolsa
Centro de Artes, Humanidades e Letras – CAHL	32	7
Centro de Ciência e Tecnologia em Energia e Sustentabilidade – CETENS	15	7
Centro de Ciências Agrárias, Ambientais e Biológicas – CCAAB	72	14
Centro de Ciências da Saúde – CCS	70	16
Centro de Ciências Exatas e Tecnológicas – CETEC	30	8
Centro de Cultura, Linguagens e Tecnologias Aplicadas – CECULT	15	4
Centro de Formação de Professores – CFP	130	28
TOTAL	364	84

Fonte: NUGEPE/PROEXC/UFRB (Janeiro a Dezembro de 2022).

- Apoio à realização do processo seletivo do edital 04/2022, que disponibilizou 40 bolsas para estudantes de graduação da UFRB para atuarem nas ações do “Música e Educação – Programa de Promoção da Música do Recôncavo da Bahia”, conforme o quadro 9. Vale ressaltar que 25% das vagas existentes não foram preenchidas.

Quadro 9. Número de discentes inscritos (as) e contemplados(as) com bolsa no edital Proexc nº 04/2022.

Centro de Ensino	Edital nº 04/2022	
	Discentes Inscritos(as)	Discentes contemplados(as) bolsa
Centro de Artes, Humanidades e Letras – CAHL	15	7
Centro de Ciência e Tecnologia em Energia e Sustentabilidade – CETENS	3	1



Centro de Ciências Agrárias, Ambientais e Biológicas – CCAAB	2	-
Centro de Ciências da Saúde – CCS	3	-
Centro de Ciências Exatas e Tecnológicas – CETEC	3	-
Centro de Cultura, Linguagens e Tecnologias Aplicadas – CECULT	38	21
Centro de Formação de Professores – CFP	6	1
<b>TOTAL</b>	<b>69</b>	<b>30</b>

Fonte: NUGEPE/PROEXC/UFRB (Janeiro a Dezembro de 2022).

- Apoio à realização do processo seletivo do edital 01/2022 da INCUBA, que destinou 07 bolsas para estudantes de graduação e 02 bolsas para estudantes de pós-graduação da Universidade Federal do Recôncavo da Bahia (UFRB) e da Universidade do Estado da Bahia (UNEB) – Campus de Valença, para o desenvolvimento de atividades de extensão do projeto Fortalecimento de grupos produtivos da agricultura familiar do estado da Bahia; conforme quadro 10.

Quadro 10. Número de discentes inscritos (as) e contemplados(as) com bolsa no edital Proexc nº 01/2022 – INCUBA.

Centro de Ensino	Edital nº 01/2022 - INCUBA	
	Discentes Inscritos(as)	Discentes contemplados(as) bolsa
Centro de Artes, Humanidades e Letras – CAHL	2	1
Centro de Ciência e Tecnologia em Energia e Sustentabilidade – CETENS	6	1
Centro de Ciências Agrárias, Ambientais e Biológicas – CCAAB	9	1
Centro de Ciências da Saúde – CCS	6	1
Centro de Ciências Exatas e Tecnológicas – CETEC	2	-

Centro de Cultura, Linguagens e Tecnologias Aplicadas – CECULT	2	-
Centro de Formação de Professores – CFP	6	1
Universidade do Estado da Bahia - UNEB - Campus de Valença	3	2
<b>TOTAL</b>	<b>36</b>	<b>9</b>

Fonte: NUGEPE/PROEXC/UFRB (Janeiro a Dezembro de 2022).

- Apoio à realização do processo seletivo do edital 07/2022, que ofertou 05 bolsas para estudantes de graduação da UFRB para o desenvolvimento de atividades de extensão e de execução do projeto de Formação Semear: multiplicando sujeitos e conhecimentos. Devido à baixa demanda, não foi possível preencher todas as vagas disponíveis (ver quadro 11).

Quadro 11. Número de discentes inscritos (as) e contemplados(as) com bolsa no edital Proexc nº 07/2022.

Centro de Ensino	Edital nº 07/2022	
	Discentes Inscritos(as)	Discentes contemplados(as) bolsa
Centro de Artes, Humanidades e Letras – CAHL	1	
Centro de Ciências Agrárias, Ambientais e Biológicas – CCAAB	1	1
Centro de Ciências da Saúde – CCS	2	
Centro de Ciências Exatas e Tecnológicas – CETEC	3	1
Centro de Formação de Professores – CFP	2	1
<b>TOTAL</b>	<b>9</b>	<b>3</b>

Fonte: NUGEPE/PROEXC/UFRB (Janeiro a Dezembro de 2022).

- Apoio à realização do processo seletivo para bolsista de extensão, mediante os editais Proexc

nº 12/2022 e 16/2022, selecionando 6 bolsistas para atuarem em alguns núcleos da Proexc e 11 bolsistas em 2 programas institucionais, a saber:

- a) 03 bolsas para o Programa Canto Coral da UFRB;
- b) 08 bolsas para o Programa Universidade Aberta à Universidade;
- c) 02 bolsas para o Núcleo de Comunicação;
- d) 02 bolsas para o Núcleo de Educação e Ações Comunitárias;
- e) 01 bolsa para o Núcleo de Programas e Projetos;
- f) 01 bolsa para o Núcleo de Gestão de Documentação.

Quadro 12. Número de discentes inscritos (as) e contemplados(as) com bolsa nos editais Proext nº 12/2022 e 16/2022.

Centro de Ensino	Edital nº 12/2022			Edital nº 16/2022	
	Discentes Inscritos(as)	Discentes contemplados com bolsa	con-(as)	Discentes Inscritos(as)	Discentes contemplados (as) com bolsa
Centro de Artes, Humanidades e Letras – CAHL	41	03		07	01
Centro de Ciência e Tecnologia em Energia e Sustentabilidade – CETENS	05	01		-	-
Centro de Ciências Agrárias, Ambientais e Biológicas – CCAAB	54	02		02	-
Centro de Ciências da Saúde – CCS	27	02		-	-
Centro de Ciências Exatas e Tecnológicas – CETEC	22	04		10	01
Centro de Cultura, Linguagens e Tecnologias Aplicadas – CECULT	12	02		-	-
Centro de Formação de Professores – CFP	26	01		-	
<b>TOTAL</b>	<b>187</b>	<b>15</b>		<b>19</b>	<b>02</b>

Fonte: NUGEPE/PROEXC/UFRB (Janeiro a Dezembro de 2022).

- Apoio à realização dos processos seletivos do Projeto Mapeamento, Banco de Dados e Estru-

turação do Polo Aroeirinha – Mata Atlântica, que tem como objetivo o fomento, à estruturação e o desenvolvimento da rede produtiva de plantas medicinais, insumos farmacêuticos fitoterápicos, biocosméticos, nutracêuticos e fitomedicamentos nas regiões que compreendem o Polo Aroeirinha (Recôncavo, Baixo Sul e Sul da Bahia), priorizando o uso de plantas nativas e adaptadas do Bioma Mata Atlântica. O primeiro edital publicado foi o 02/2022, com a oferta de 6 bolsas para discentes de graduação e pós-graduação e 4 vagas para voluntários(as). Como nem todas as vagas foram preenchidas, o edital 09/2022 foi publicado com a disponibilização de 1 bolsa para estudantes de graduação do curso de Engenharia da Computação, Ciências Exatas e Tecnológicas - Bacharelado, Engenharia Florestal, Engenharia Sanitária e Ambiental, Agroecologia - Tecnólogo; conforme quadro 13.

Quadro 13. Número de discentes inscritos(as) e contemplados(as) com bolsa nos editais Proexc nº 02/2022 e 09/2022.

Centro de Ensino	Edital nº 02/2022		Edital nº 09/2022	
	Discentes inscritos(as)	Discentes contemplados(as) com bolsa	Discentes inscritos(as)	Discentes contemplados(as) com bolsa
Centro de Artes, Humanidades e Letras – CAHL	-	-	-	
Centro de Ciência e Tecnologia em Energia e Sustentabilidade – CETENS	02	-	-	
Centro de Ciências Agrárias, Ambientais e Biológicas – CCAAB	21	01	03	
Centro de Ciências da Saúde – CCS	30	02	-	
Centro de Ciências Exatas e Tecnológicas – CETEC	02	-	08	01
Centro de Cultura, Linguagens e Tecnologias Aplicadas – CECULT	02	-	01	
Centro de Formação de Professores – CFP	16	02	-	
<b>TOTAL</b>	<b>73</b>	<b>05</b>	<b>12</b>	<b>01</b>

Fonte: NUGEPE/PROEXT/UFRB (Janeiro a Dezembro de 2022).

- Apoio à realização de 2 processos seletivos do Projeto de Extensão Agentes Populares de Saúde: contribuindo na organização de territórios saudáveis e sustentáveis, cujo objetivo é promover formação de agentes populares de saúde comprometidos com a mobilização social e organização de territórios saudáveis e sustentáveis, junto a grupos sociais mais vulneráveis, através de ações de solidariedade e organização popular em comunidades e bairros periféricos no estado da Bahia. A primeira seleção foi conduzida pelo edital 15/2022, sendo disponibilizado 25 bolsas para discentes de graduação e 10 vagas para voluntários(as). Devido à saída de bolsistas e o baixo número de voluntários(as) no cadastro de reserva, houve a necessidade de publicar o edital 21/2022, com a oferta de 10 vagas exclusivamente para voluntários(as); conforme quadro 14.

Quadro 14. Número de discentes inscritos (as) e contemplados(as) com bolsa no edital Proext nº 15/2022

Centro de Ensino	Edital nº 15/2022	
	Discentes Inscritos(as)	Discentes contemplados(as) com bolsa
Centro de Artes, Humanidades e Letras – CAHL	16	02
Centro de Ciência e Tecnologia em Energia e Sustentabilidade – CETENS	21	11
Centro de Ciências Agrárias, Ambientais e Biológicas – CCAAB	06	01
Centro de Ciências da Saúde – CCS	21	04
Centro de Ciências Exatas e Tecnológicas – CETEC	08	01
Centro de Cultura, Linguagens e Tecnologias Aplicadas – CECULT	02	01
Centro de Formação de Professores – CFP	16	05
<b>TOTAL</b>	<b>90</b>	<b>25</b>

Fonte: NUGEPE/PROEXC/UFRB (Janeiro a Dezembro de 2022).

- Apoio à realização do processo seletivo do edital 19/2022 visando selecionar bolsistas de extensão para o Memorial do Ensino Agrícola Superior da Bahia (Measb). Foram ofertadas 4 bolsas para os/as estudantes vinculados aos cursos de Museologia e História do CAHL. A seleção recebeu 17 inscrições, sendo 14 deferidas e 3 indeferidas.

Quadro 15. Número de discentes inscritos e contemplados(as) com bolsa no edital Proext nº 19/2022

Curso	Edital nº 19/2022	
	Discentes Inscritos(as)	Discentes contemplados(as) com bolsa
Museologia	04	01
História	13	03

Fonte: NUGEPE/PROEXC/UFRB (Janeiro a Dezembro de 2022).

- Apoio à realização do processo seletivo do Projeto Ações para o Planejamento e Ordenamento Territorial do campus da UFRB em Cruz das Almas – Bahia, cujo objetivo geral é realizar o diagnóstico socioeconômico integrado das ocupações irregulares no Campus de Cruz das Almas da Universidade Federal do Recôncavo da Bahia – UFRB. A seleção foi conduzida pelo edital 20/2022, com um total de 20 bolsas de graduação, sendo 5 para atuar no geoprocessamento e topografia e 15 para atividades em levantamento de dados socioeconômicos. As vagas foram destinadas aos(às) discentes vinculados(as) aos cursos de graduação do CCAAB ou CETEC. Apesar do edital ser restrito a 2 centros, foram 86 inscrições (ver quadro 16).

Quadro 16. Número de discentes inscritos (as) e contemplados(as) com bolsa no edital Proexc nº 20/2022

Centro de Ensino	Edital nº 20/2022	
	Discentes Inscritos(as)	Discentes contemplados(as) com bolsa
Centro de Ciências Agrárias, Ambientais e Biológicas – CCAAB	54	15
Centro de Ciências Exatas e Tecnológicas – CETEC	32	5
<b>TOTAL</b>	<b>86</b>	<b>20</b>

Fonte: NUGEPE/PROEXC/UFRB (Janeiro a Dezembro de 2022).

- O NUGEPE também integra a equipe de Coordenação do Programa Universidade para Todos – UPT UFRB 2022, cujo objetivo é preparar alunos do 3.º ano e egressos (as) do ensino médio da Rede Pública de Ensino do Estado da Bahia para o processo seletivo de acesso ao Ensino Superior, mediante parceria entre a UFRB e a Secretária de Educação do Estado da Bahia – SEC. O Programa ofertou 49 bolsas, sendo 39 para estudantes de graduação e pós-graduação da UFRB, para atuar na monitoria e no administrativo, e 10 para docentes da instituição, para atuar na coordenação de área. Inicialmente, a seleção dos(as) candidatos(as) foi regida pelos editais 05/2022 (equipe pedagógica) e 06/2022 (equipe administrativa). Todavia, as constantes saídas de bolsistas e a inexistência de cadastro de reserva para reposição, obrigou a publicação de mais 3 editais de seleção: 13/2022, 14/2022 e 18/2022 (quadro 17).

Quadro 17. Número de inscrições, vagas e bolsistas selecionados (as) nos editais do Programa UPT.

Edital 06/2022	Vagas	Inscrição			Selecionados
		Deferida	Indeferida	Total	
Secretário(a) de Apoio Escolar – Suporte Pedagógico	13	31	18	49	09
Secretário(a) de Apoio Escolar – Comunicação	01	01	01	02	01
Secretário(a) de Coordenação	03	20	02	22	03
Coordenador(a) de Polo	02	05	03	08	02
Subtotal		57	24	81	15
Edital 14/2022	Vagas	Deferida	Indeferida	Total	Selecionados
Secretário(a) de Apoio Escolar – Suporte Pedagógico	03	06	10	16	02
Edital 05/2022	Vagas	Deferida	Indeferida	Total	Selecionados
Coordenador(a) de Área	10	19	04	23	07
Monitor(a)	20	30	06	36	11
Subtotal		49	10	59	18
Edital 13/2022	Vagas	Deferida	Indeferida	Total	Selecionados
Coordenador(a) de Área	02	03	01	04	02
Monitor(a)	11	17	09	26	07
Subtotal		20	10	30	09
Edital 18/2022	Vagas	Deferida	Indeferida	Total	Selecionados
Monitor(a)	07	07	01	08	05

Fonte: NUGEPE/PROEXC/UFRB (Janeiro a Dezembro de 2022).

#### Outras ações desenvolvidas pelo NUGEPE:

- Recebimento dos relatórios finais dos(as) bolsistas selecionados(as) em 2021 e 2022;

- Recebimento dos produtos finais dos(as) bolsistas PIBEX 2021;
- Recebimento dos formulários de acompanhamento mensal de atividades dos(as) bolsistas selecionados(as) em 2021 e 2022;
- Confecção de planilhas para a solicitação dos certificados dos(as) bolsistas do UPT;
- Realização do processo de pagamento das bolsas discentes e docentes do UPT;
- Encaminhamento da documentação necessária para abertura do processo de recebimento das parcelas dos recursos do UPT;
- Participação nas reuniões da Comissão Permanente de Capacitação Docente – CPCD, como representação da PROEXC;
- Participação nas reuniões mediadas pela Secretaria de Educação do Estado da Bahia com as universidades parceiras do Programa UPT;

Equipe: Sinvaldo Barbosa Melo – Chefe e Fábio Ressurreição Correia – Assistente em Administração.

### 3.3.2. Núcleo de Gestão de Recursos - NUGERE

O Núcleo de Gestão de Recursos – NUGERE é responsável pelo planejamento e execução dos recursos destinados à Pró-Reitoria de Extensão e Cultura. Nesse sentido, foram realizados levantamentos e projeções para a execução desses recursos, tendo em consideração possibilidades de editais e ações de apoio à extensão, colaboramos com as ações da Pró-Reitoria e dos demais núcleos, no planejamento, construção e acompanhamento de editais, atendimento a pesquisas e relatórios, entre outras ações institucionais.

Houve o encaminhamento e acompanhamento dos processos de pagamentos dos bolsistas de extensão universitária:

- Editais 07/2021 e 11/2021 – Chamada para seleção de bolsistas de extensão universitária
- Edital 09/2021 - Projeto de Extensão Agentes Populares de Saúde: Contribuindo para o enfrentamento da pandemia da COVID-19
- Edital 12/2021 - Edital de Arte e Cultura - Apoio à Adaptação dos Programas e Projetos de Extensão de Arte e Cultura da UFRB ao Ambiente Virtual
- Edital 13/2021 - Projeto de Extensão “Alfabetização, Trabalho e Agroecologia junto ao povo Warao, migrantes indígenas em Feira de Santana - BA”.
- Edital 08/2022 - PIBEX
- Editais 12/2022 e 16/2022 - Chamada para seleção de bolsistas de extensão universitária
- Edital 15/2022 - Projeto de Agentes Populares de Saúde: contribuindo na organização de territórios saudáveis e sustentáveis
- Edital 19/2022 - Bolsistas de extensão - Memorial do Ensino Agrícola Superior da Bahia (Measb)
- Edital 20/2022 - Projeto “Ações para o Planejamento e Ordenamento Territorial do campus da UFRB em Cruz das Almas - Bahia”



Foi realizada a abertura e acompanhamento dos processos de contratação da FAPEX para execução administrativa e financeira dos projetos:

- Termo de Execução Descentralizada da Fundação Nacional de Artes para o projeto intitulado “Artes e Culturas na CASA do DUCA - Educar para um mundo igualitário, sensível e belo”.
- Termo de Execução Descentralizada da Fundação Nacional de Artes para o projeto intitulado “Desver Devires: exposição de fotografias e vídeos no Recôncavo da Bahia”.

#### **Auxiliou e acompanhou as ações de extensão desta Pró-Reitoria e de outras Unidades:**

- Auxílio na execução do Edital SESO 2021/2022;
- Auxílio na execução do Projeto Pólo Aroeirinha;
- Auxílio nas atividades da Secretaria da Pró-Reitoria de Extensão e Cultura.

#### **Participação em Comissões:**

- Comissão GT - Resolução das Associações Atléticas;
- Comissão da Portaria 732/2021 - Alteração da Resolução 38/2017;
- Comissão GT - IN GABI/UFRB nº 01 os novos modelos de Atos Normativos;
- Grupo de trabalho para homologação de situação vacinal discente.

Realizou também o envio mensal de informações sobre bolsas/auxílios da Pró-Reitoria de Extensão e Cultura ao Núcleo de Monitoramento das Ações Governamentais e Institucionais/PROPLAN, responsável por implantar a Gestão de Custos da UFRB, além de atender à comunidade acadêmica por e-mail, whatsapp e telefone.

O NUGERE foi responsável pela abertura, acompanhamento e/ou assessoramento dos processos relacionados abaixo:

Quadro 18. Ações de Extensão e seus valores, em 2022.

PROCESSO	DESCRIÇÃO	VALOR TOTAL	FONTE
23007.00028008/2022-58	Processo para pagamento dos(as) bolsistas de extensão universitária 2022 - edital 20/2022 - “ações para o planejamento e ordenamento territorial do campus da UFRB em Cruz das Almas - Bahia”	R\$ 75.458,00	LOA
23007.00025877/2022-74	Processo para pagamento dos(as) bolsistas de extensão universitária 2022, referente ao edital 19/2022 - MEASB	R\$ 6.000,00	LOA

23007.00019297/2022-30	Processo de pagamento dos(as) bolsistas discentes do Programa Universidade Para Todos UPT/UFRB 2022, referente aos editais 05/2022, 06/2022, 13/2022 e 14/2022	R\$ 134.698,00	GRU
23007.00019005/2022-57	Processo para pagamento dos(as) bolsistas de extensão universitária 2022 - edital 15/2022 - projeto de Agentes Populares de Saúde: contribuindo na organização de territórios saudáveis e sustentáveis	R\$ 122.500,00	LOA
23007.00017707/2022-86	Processo para pagamento dos(as) bolsistas de extensão universitária 2022, referente aos editais 12/2022 e 16/2022	R\$ 46.500,00	LOA
23007.00013503/2022-07	Processo para pagamento dos(as) bolsistas de extensão 2022 - referente ao edital 08/2022 - Programa Institucional de Bolsas de Extensão universitária - PIBEX	R\$ 256.000,00	LOA
23007.00027771/2021-58	Processo para pagamento dos(as) bolsistas de extensão 2021/2022 edital 13/2021 - Projeto alfabetização, trabalho e agroecologia junto ao povo warao, migrantes indígenas em Feira de Santana - BA	R\$ 8.400,00	LOA
23007.00026683/2021-43	Processo para pagamento dos(as) bolsistas de extensão - edital de Arte e cultura 12/2021	R\$ 64.000,00	LOA
23007.00021957/2021-90	Processo para pagamento dos(as) bolsistas de extensão 2021/2022, referente aos editais 07/2021 e 11/2021	RS 25.600,00	LOA
23007.00024765/2021-31	Processo para pagamento dos(as) bolsistas de extensão 2021/2022, referente ao edital 09/2021 - projeto de extensão de Agentes populares de saúde: contribuindo no enfrentamento da pandemia da COVID-19	R\$ 25.600,00	LOA
23007.00029580/2022-03	Processo de solicitação de autorização para celebração de contrato com a FAPEX para execução do projeto "DESVER DEVIRES: mostra de fotografias e vídeos", sob coordenação do CAHL	R\$ 120.000,00	TED

23007.00029166/2022-26	Processo de solicitação de autorização para celebração de contrato com a FAPEX para execução do “Artes e Culturas na CASA do DUCA - Educar para um mundo igualitário, sensível e belo”	R\$ 160.000,00	TED
------------------------	--	----------------	-----

Fonte: NUGERE/PROEXC

## Recursos

Em 2022 foram disponibilizados da ação orçamentária (Ação 20GK - LOA) o total de R\$ 319.318,00 para as ações de extensão coordenadas pela PROEXC. Somados a este valor foram executados R\$ 197.681,00 referente a restos a pagar de 2021, totalizando em R\$ 516.999,00.

Além dos recursos mencionados, o Núcleo coordenou a execução dos editais: Edital 15/2022 - Projeto de Agentes Populares de Saúde, no total de: R\$ 122.500,00 e Edital 20/2022 - Ações para o Planejamento e Ordenamento Territorial do campus da UFRB, no total de R\$ 75.458,00. E ainda tivemos a execução de R\$ 318.966,59 pela FAPEX referente ao recurso de emenda parlamentar.

No total tivemos em 2022 um montante de R\$ 1.033.923,59. Foram executados R\$ 910.701,07, ficando um saldo de R\$ 123.222,52 em restos a pagar(RP) para 2023

Quadro 19. Recursos disponibilizados para PROEXC em 2022.

Descrição da despesa	Edital	Valor Disponibilizado	Valor Executado	Saldo.*RP
Bolsas de Extensão	08/2022 - PIBEX	R\$ 256.000,00	R\$ 254.800,00	R\$ 1.200,00
Bolsas de Extensão	12/2022 e 16/2022	R\$ 46.500,00	R\$ 37.200,00	R\$ 9.300,00
Bolsas de Extensão	19/2022	R\$ 6.000,00	R\$ 6.000,00	-
Material Gráfico	xxx	R\$ 10.818,00	R\$ 10.818,00	-
<b>TOTAL</b>		<b>R\$ 319.318,00</b>	<b>R\$ 308.818,00</b>	<b>R\$ 10.500,00</b>

Fonte: NUGERE/PROEXC

Quadro 20. Recursos migrados de 2021 (restos a pagar).

Descrição da despesa	Edital	Valor 2022	Valor Executado	Saldo. *RP
Bolsas de Extensão	07/2021 e 11/2021	<b>R\$ 25.600,00</b>	<b>R\$ 25.600,00</b>	-
Bolsas de Extensão	09/2021	<b>R\$ 25.600,00</b>	<b>R\$ 25.600,00</b>	-
Bolsas de Extensão	12/2021	<b>R\$ 64.000,00</b>	<b>R\$ 62.000,00</b>	<b>R\$ 2.000,00</b>
Bolsas de Extensão	13/2021	<b>R\$ 8.400,00</b>	<b>R\$ 8.400,00</b>	-
Material Gráfico	xxx	<b>R\$ 74.081,00</b>	<b>R\$ 74.081,00</b>	-
<b>TOTAL</b>		<b>R\$ 197.681,00</b>	<b>R\$ 195.681,00</b>	<b>R\$ 2.000,00</b>

Fonte: NUGERE/PROEXC.

Quadro 21. Recursos executados pela PROEXC em 2022 de outras Unidades.

Descrição da despesa	Edital	Valor 2022 Empe- nhado	Valor Executado	Saldo. *RP
Bolsas de Extensão	15/2022	R\$ 122.500,00	R\$ 60.500,00	R\$ 62.000,00
Bolsas de Extensão	20/2022	R\$ 75.458,00	R\$ 20.000,00	R\$ 55.458,00
Diarias	xxx	R\$ 10.000,00	R\$ 6.735,00	-
<b>TOTAL</b>		<b>R\$ 197.958,00</b>	<b>R\$ 87.235,00</b>	<b>R\$ 117.458,00</b>

Fonte: NUGERE/PROEXC

Quadro 22. Recursos executados pela FAPEX – Emenda parlamentar.

Descrição da despesa	Valor 2022
Prestação de Serviço Pessoa Jurídica (material gráfico)	R\$ 4.000,00
Diárias	R\$ 13.683,61
Bolsas de Extensão	R\$ 220.100,00
Passagens Aéreas	R\$ 10.582,68
Despesas Operacionais (Fundação)	R\$ 33.030,00
Materiais de consumo	R\$ 20.020,13
Material permanente	R\$ 17.550,00
<b>TOTAL</b>	<b>R\$ 318.966,59</b>

Fonte: FAPEX (2022)

Equipe: Robson dos Santos Oliveira – Chefe; Alana Sampaio Sá Magalhães – Assistente administrativa

### 3.3.3. Núcleo de Gestão de Documentação – NUGEDOC

O Núcleo de Gestão de Documentação, vinculado à Coordenadoria de Extensão Universitária, tem como responsabilidade orientar e acompanhar as atividades de extensão da UFRB. O acompanhamento é feito desde o registro das ações até a entrega do relatório final, concluído, quando for o caso, com a emissão dos certificados. A documentação nas Instituições de Ensino Superior representa um importante recurso para observação, planejamento, consulta e avaliação das atividades sociais na comunidade, assim, a extensão busca consolidar a atuação da Universidade no processo de construção social para o desenvolvimento regional.

Dentro deste contexto, o NUGEDOC tem atuado com a utilização das funções de planejamento, organização, direção e controle; e instrumentos/sistemas de informação internos e externos, de comunicação para coordenar atividades referentes ao registro de ações de extensão, certificação, sistematização e publicização, visando permitir a institucionalização das atividades extensionistas no âmbito da UFRB.

As atividades desenvolvidas pelo núcleo estão compreendidas desde o registro das ações até a entrega do relatório final. Concluído, e quando for o caso, com a emissão dos certificados. O NUGEDOC tem como principais atribuições: orientar gestores de extensão, docentes, discentes e técnico-

-administrativos(as) sobre o processo de registro das ações de extensão da UFRB; realizar registro consolidado por modalidade das ações de extensão da UFRB para posterior divulgação; acompanhar o cadastro das ações de extensão no Sistema de Gestão de Atividades Acadêmicas (SIGAA); acompanhar junto a Coordenadoria de Tecnologia da Informação (COTEC/UFRB), sobre o bom funcionamento e customizações necessárias do SIGAA; emitir certificados e declarações das ações de extensão da UFRB através do SIGAA e SGCE, quando necessário; viabilizar o planejamento e sistematização de dados das ações de extensão da UFRB e disponibilizar informações sobre produtos resultantes das ações de extensão da UFRB para avaliação, divulgação e publicação.

Com o retorno das atividades acadêmicas presenciais, e ainda com a adaptação da comunidade acadêmica ao recém implantado módulo de extensão do SIGAA, muitos foram os problemas enfrentados pelo Núcleo ao longo deste ano, principalmente no que diz respeito à instabilidade dos sistemas e da internet, ferramentas que são essenciais para a boa fluidez no trâmite das ações de extensão. Outra questão importante a ser destacada foi à necessidade que a PROEXC teve em apresentar as suas necessidades de customizações do módulo de extensão junto ao Comitê de Governança Digital da Instituição, no sentido de promover o convencimento da plenária na urgência da adaptação do sistema, tendo em vista a publicação de uma nova Resolução (CONAC 057/2022), que rege as atividades de extensão no âmbito da UFRB, que conseqüentemente alterava uma série de detalhes nos fluxos e procedimentos.

## Ações Realizadas

- Registro das atividades de extensão, mantendo um sistema atualizado de avaliação, monitoramento e acompanhamento;
- Disponibilização dos dados da extensão aos órgãos de controle interno e externo;
- Participação em reuniões com os (as) Gestores (as) de Extensão dos Centros de Ensino da UFRB, com o objetivo de realizar esclarecimentos e orientações sobre a utilização do Módulo de Extensão do SIGAA, e também, no sentido de planejar e monitorar o desenvolvimento das ações de extensão;
- Conclusão dos trabalhos da Comissão de revisão dos Atos Normativos pertinentes à PROEXC, iniciada em 2021;
- Participação em dezessete reuniões presenciais e remotas com a Coordenadoria de Tecnologia da Informação (COTEC), no intuito de realizar customização e correção de erros no Módulo de Extensão do SIGAA;
- Participação na condição de membro na comissão de construção da Resolução das Associações Atléticas da UFRB;
- Participação na condição de membro da comissão de revisão da Resolução CONAC 038/2017 e publicação da Resolução CONAC 057/2022;
- Participação em reuniões de monitoramento da Coordenadoria de Extensão Universitária;
- Participação em reuniões de planejamento e acompanhamento das ações da PROEXC 2022;
- Participação da equipe do NUGEDOC no FORPROEX Nacional em Salvador – BA;
- Supervisão e orientação das atividades realizadas por bolsista vinculado (a) ao NUGEDOC;
- Construção do relatório das ações do NUGEDOC 2022.

O módulo de extensão, ao ser implantado em 2021, teve a missão de proporcionar celeridade nos processos, assim como promover a disponibilização de informações de forma rápida, transparente e objetiva contribuindo para a construção de estratégias de fortalecimento da extensão universitária na sua relação com o ensino e a pesquisa.

O NUGEDOC desenvolve atividades pertinentes ao registro, certificação e sistematização das ações de extensão da UFRB, conforme orienta a Resolução CONAC 057/2022. O acompanhamento destas ações é realizado cotidianamente por meio do módulo de extensão do SIGAA, no que diz respeito às solicitações de registro de atividades, cadastro de relatórios parciais/finais e solicitações de certificação das ações de extensão realizadas no SIGAA. E quando for o caso, no Sistema de Gestão de Certificados Eletrônicos - SGCE.

No período compreendido entre o dia 01 de janeiro e 31 de dezembro de 2022, o NUGEDOC realizou 1099 registros de atividades de extensão. Neste mesmo período, foram certificadas 826 atividades e emitidos 62.488 certificados através dos sistemas eletrônicos de certificação da PROEXC (SGCE e SIGAA).

### **No intuito de realizar os objetivos definidos foram adotadas as seguintes ações:**

- Ainda em 2022, considerando a fila de espera no atendimento de algumas solicitações, no que diz respeito às customizações no Módulo de Extensão do SIGAA, e também a necessidade da implantação de módulos auxiliares, sem esquecer das especificidades de algumas ações de extensão, foi necessário em alguns casos realizar a certificação das ações de extensão por meio do sistema de certificação SGCE, que utiliza planilha consolidada em formato (Excel).
- Disponibilizar página eletrônica na internet contendo instruções e formulários para registro e certificação online;
- Reorganização e revisão dos campos e funcionalidade presentes na página pública do SIGAA (Acesso aos certificados para membros externos (as) e egressos (as));
- De acordo com a exigência do Governo Federal, foi realizada a implantação de acesso na área de inscritos da Página Pública do SIGAA via cadastro no GOV.BR;
- Disponibilização dos indicadores e dados das ações de extensão da UFRB para a Coordenadoria de Extensão Universitária e demais setores requisitantes da UFRB, assim como aos órgãos de controle.
- Instruir a comunidade a respeito do processo de registro, apresentação de relatório e certificação das atividades de extensão;

### **Indicadores quantitativos dos registros das ações de extensão em 2022**

O quadro a seguir (23) apresenta o quantitativo de docentes, discentes e servidores técnicos(as) administrativos(as) que executaram ações de extensão até o mês de dezembro de 2022, a partir de indicadores da extensão universitária da UFRB.

Quadro 23. Quantitativo de participação da comunidade interna em Ações Extensionistas

INDICADORES	QUANTIDADE
Nº de docentes que executam ações de extensão	638
Nº de discentes que executam ações de extensão	3110
Nº de servidores técnicos administrativos que executam ações de extensão	267
<b>TOTAL</b>	<b>4015</b>

Fonte: NUGEDOC/PROEXC/UFRB - 2022

O quadro (24) a seguir apresenta o quantitativo das atividades de extensão registradas na PROEXC até dezembro de 2022. Solicitações realizadas pelas Unidades Administrativas vinculadas à Administração Central e também dos Centros de Ensino da UFRB, organizadas por modalidade de atividade de extensão universitária.

Quadro 24. Quantitativo de atividades de extensão registradas na PROEXC até 2022.

Unidade / Centro	Curso	Evento	Programa	Projeto	Prestação de Serviço e Consultoria	Publicações e outras Produções	Total
CAHL	13	115	4	17	0	1	150
CCAAB	27	78	2	25	0	0	132
CCS	41	205	12	21	0	2	281
CECULT	51	48	3	11	0	1	114
CETEC	20	31	5	14	0	0	70
CETENS	37	63	3	20	0	5	128
CFP	64	106	7	21	0	0	198
BIBLIOTECA CENTRAL	0	1	0	0	0	0	1
PROEXC	1	2	0	1	0	0	4
PPGCI	1	2	0	0	0	0	3
PROPAAE	4	5	0	0	0	0	9
PROPLAN	0	2	0	1	0	0	3
PROGRAD	1	1	0	0	0	0	2
SEAD	1	0	0	0	0	0	1
SUPAI	3	0	0	0	0	0	3
<b>TOTAL</b>	<b>264</b>	659	36	131	0	9	1099

Fonte: NUGEDOC/PROEXC/UFRB - 2022

No quadro (25) a seguir são apresentados os números das atividades de extensão separadas por Centro e por modalidade:

Quadro 25. Quantitativo de atividades por Centro e modalidade.

Unidade/Centro	Programa	Projeto	Curso	Publicações	Evento	Prestação de Serviço	Total
CAHL	4	17	13	1	115	0	150
CCAAB	2	25	27	0	78	0	132
CCS	12	21	41	2	205	0	281
CECULT	3	11	51	1	48	0	114
CETEC	5	14	20	0	31	0	70
CETENS	3	20	37	5	63	0	128
CFP	7	21	64	0	106	0	198
<b>TOTAL</b>	<b>36</b>	<b>129</b>	<b>253</b>	<b>9</b>	<b>646</b>	<b>0</b>	<b>1073</b>

Fonte: NUGEDOC/PROEXC/UFRB – 2022

Nos quadros a seguir seguem os indicadores institucionais da extensão universitária da UFRB no ano de 2022, respectivamente sobre a evolução por tipos de atividades de extensão universitária no período de 2020 a 2022; os segmentos da comunidade acadêmica envolvidos com as ações de Extensão Universitária da UFRB, no período de 2020 a 2022; evolução do número de atividades registradas nos Centros de Ensino 2020 a 2022; e atividades de Extensão por Áreas Temáticas no período de 2020 a 2022.

Quadro 26. Ações de Extensão Universitária na UFRB – 2020, 2021 e 2022.

TIPOS DE ATIVIDADES	2020	2021	2022	
<b>Programas</b>	29	69	36	2020 – 2021 - Aumento em 99,5% 2021 – 2022 - Queda de 6,5% 2020 – 2022 - Aumento em 86,6%
Projetos	122	187	131	
Cursos	113	186	264	
Eventos	308	712	659	
Publicações e outras Produções Didáticas	16	21	9	
Prestação de serviços/ Consultorias	01	0	0	
<b>TOTAL</b>	<b>589</b>	<b>1175</b>	<b>1099</b>	

Fonte: NUGEDOC/PROEXC (2022)

A partir dos dados apresentados no quadro acima, podemos observar uma pequena queda no número de registros das ações de extensão no ano de 2022, quando comparado com o ano anterior (2021). Esta queda pode estar relacionada com a resistência ou até mesmo algum tipo de dificuldade que alguns(mas) coordenadores(as) de ações de extensão tiveram na utilização do módulo de extensão do SIGAA. Mesmo assim, o número de ações registradas supera, expressamente, o número de 2020.



Quadro 27. Segmentos envolvidos com as Ações de Extensão Universitária da UFRB – 2019, 2020 e 2021.

CATEGORIAS	2020	2021	2022
Docentes	625	736	638
Discentes	870	1984	3110
Técnicos	78	39	267
Público Externo	202.490	56.672	130.725

Fonte: NUGEDOC/PROEXC (2022)

Chamamos a atenção aos dados informados no quadro acima do ano de 2022, em que são expressos os dados relacionados ao Público atendido (informado pelo coordenador(a) no relatório final da ação). Apesar da queda no número de ações de extensão registradas em relação a 2021 (quadro a seguir), o público alcançado pelas ações de extensão foi expressivamente maior em 2022.

Quadro 28. Evolução do número de atividades registradas nos Centros de Ensino 2020 e 2022.

CENTROS DE ENSINO	2021	2022	Incremento em %
	Nº atividades registradas	Nº atividades registradas	
CETEC	100	70	Queda de 30%
CCAAB	98	132	Aumento de 34,7%
CAHL	153	150	Queda de 2%
CFP	245	198	Queda de 19%
CECULT	128	114	Queda de 11%
CETENS	155	128	Queda de 17%
CCS	249	281	Aumento de 13%
Total	1128	1073	Queda de 4,9%

Fonte: NUGEDOC/PROEXC (2022)

O Gráfico abaixo demonstra o comparativo das atividades de extensão por área temática, no período de 2020 a 2022.

Gráfico 1. Atividades de Extensão por Áreas Temáticas 2020, 2021 e 2022.

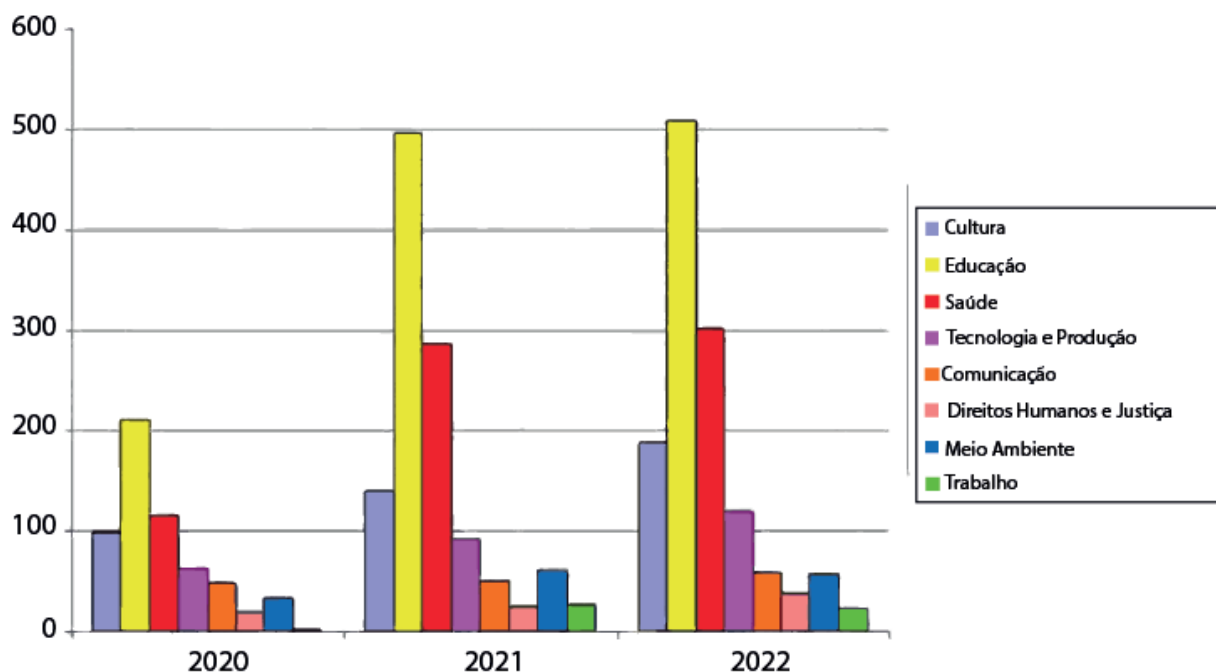

Fonte: NUGEDOC/PROEXC (2022)

### Relação Universidade x Sociedade (RUS)

Identificar o alcance dos programas e dos projetos de extensão junto à comunidade externa; e o alcance das demais modalidades de atividades de extensão junto à comunidade externa.

Quadro 29. Relação universidade e comunidade externa.

MODALIDADE DE ATIVIDADES DE EXTENSÃO	Nº DE ATIVIDADES	Nº DE PÚBLICO EXTERNO
Projetos e Programas	167	34.070
Outras modalidades	932	96.655
<b>TOTAL</b>	<b>1099</b>	<b>130.725</b>

Fonte: NUGEDOC/PROEXC (2022)

Para estes indicadores, tem-se uma média aproximada de 204 pessoas que participaram diretamente dos programas e dos projetos de extensão universitária em 2022. Nas outras modalidades de atividades de extensão, tem-se uma média aproximada de 104 pessoas que participaram destas atividades em 2022.

Tendo em vista algumas dificuldades operacionais e desafios enfrentados ao longo deste ano, consideramos como um ano bastante produtivo, que avançamos bastante no aprimoramento das ferramentas utilizadas pelo núcleo (sistemas, procedimentos, fluxos e etc), principalmente no que diz respeito às customizações e correções de erros relacionadas ao Módulo de Extensão do SIGAA. Para o ano vindouro, esperamos avançar mais nestas questões, disponibilizando novas funcionalidades e novos módulos ao sistema SIG, aliado a isto, o aprimoramento dos Instrumentos Normativos, buscando homogeneizar ainda mais os procedimentos e fluxos das atividades de extensão no âmbito da UFRB, assim como, propiciar ao usuário uma experiência mais leve e transparente na utilização dos serviços.

Equipe: Tércio da Silva Menezes - Chefe; Felipe Cardoso dos Santos, Assistente em Administração.

## **Relação das Atividades de Extensão Registradas na PROEXC em 2022**

Disponível em:

[https://sistemas.ufrb.edu.br/sigaa/public/extensao/consulta\\_extensao.jsf?aba=p-extensao](https://sistemas.ufrb.edu.br/sigaa/public/extensao/consulta_extensao.jsf?aba=p-extensao)

## **Relação das atividades certificadas através do Sistema Gestão Eletrônico de Certificados (SGCE)**

Disponível em:

<http://certificados.ufrb.edu.br/proext/certificados/listapublica>

## Notícias nos canais institucionais:

### Site da Proexc

Revista de extensão da UFRB recebe trabalhos para a sua 22ª edição

<https://www.ufrb.edu.br/proext/noticias/1759-revista-extensao-recebe-trabalhos-para-a-sua-22-edicao>

Extensão alcança resultados memoráveis mesmo durante a pandemia

<https://www.ufrb.edu.br/proext/noticias/1760-extensao-alcanca-resultados-memoraveis-mesmo-durante-a-pandemia>

Revista de extensão da UFRB prorrogou prazo para submissão de trabalhos

<https://www.ufrb.edu.br/proext/noticias/1761-revista-de-extensao-da-ufrb-prorrogou-prazo-para-submissao-de-trabalho>

Revista Extensão da UFRB pauta democracia e políticas públicas na sua 21 edição

<https://www.ufrb.edu.br/proext/noticias/1762-revista-extensao-da-ufrb-pauta-democracia-e-politicas-publicas-na-sua-21-edicao>

Estudantes da UFRB têm até o dia 20 de fevereiro para se candidatar a bolsa de extensão

<https://www.ufrb.edu.br/proext/noticias/1763-estudantes-da-ufrb-tem-ate-o-dia-20-de-fevereiro-para-se-candidatar-a-bolsa-de-extensao>

Proext oferta 10 vagas para estudantes de graduação e pós graduação em projeto de extensão

<https://www.ufrb.edu.br/proext/noticias/1764-proext-oferta-10-vagas-para-estudantes-de-graduacao-e-pos-graduacao-em-projeto-de-extensao>

Docentes têm até o dia 15 de março para se inscrever em propostas para o Pibex

<https://www.ufrb.edu.br/proext/noticias/1765-docentes-tem-ate-o-dia-15-de-marco-para-inscreverem-propostas-para-o-pibex>

Estudantes da UFRB têm até o dia 19 de março para se candidatar a bolsa de extensão

<https://www.ufrb.edu.br/proext/noticias/1766-estudantes-da-ufrb-tem-ate-o-dia-19-de-marco-para-se-candidatar-a-bolsa-de-extensao>

Proext vai orientar docentes da UFRB sobre a submissão de propostas ao edital Pibex

<https://www.ufrb.edu.br/proext/noticias/1767-proext-vai-orientar-docentes-da-ufrb-sobre-a-submissao-de-propostas-ao-edital-pibex>

Proext oferta 40 bolsas de extensão em projeto sobre a música no recôncavo

<https://www.ufrb.edu.br/proext/noticias/1768-proext-oferta-40-bolsas-de-extensao-em-projeto-sobre-a-musica-do-reconcavo>

Proext oferta 46 vagas para colaborar com o Programa Universidade para Todos  
<https://www.ufrb.edu.br/proext/noticias/1769-proext-oferta-46-vagas-para-colaborar-com-o-programa-universidade-para-todos-2022>

Discentes têm até o dia 21 de Abril para se candidatarem ao edital de bolsas do Pibex  
<https://www.ufrb.edu.br/proext/noticias/1770-discentes-tem-a-te-o-dia-21-de-abril-para-se-candidatarem-ao-edital-de-bolsas-do-pibex>

Proext oferta 5 bolsas de extensão para o Projeto de Formação Semear  
<https://www.ufrb.edu.br/proext/noticias/1771-proext-oferta-5-bolsas-de-extensao-para-o-projeto-de-formacao-semear>

Proext seleciona bolsista da graduação para projeto de extensão sobre a Mata Atlântica  
<https://www.ufrb.edu.br/proext/noticias/1772-proext-seleciona-bolsista-da-graduacao-para-projeto-de-extensao-sobre-a-mata-atlantica>

UFRB publica guia para orientar a curricularização da extensão na universidade  
<https://www.ufrb.edu.br/proext/noticias/1773-ufrb-publica-guia-para-orientar-a-curricularizacao-da-extensao-na-universidade>

Proext reabre período de inscrições para bolsistas de extensão do Pibex 2022  
<https://www.ufrb.edu.br/proext/noticias/1774-proext-reabre-periodo-de-inscricoes-para-bolsistas-de-extensao-do-pibex-2022>

UFRB seleciona 17 bolsistas de extensão para apoio a ações da Proext  
<https://www.ufrb.edu.br/proext/noticias/1775-ufrb-seleciona-17-bolsistas-de-extensao-para-apoio-a-acoes-da-proext>

Matrículas para o UPT 2022 estão abertas, na UFRB, até o dia 20 de maio  
<https://www.ufrb.edu.br/proext/noticias/1776-matriculas-para-o-upt-2022-estao-abertas-na-ufrb-ate-o-dia-20-de-maio>

Eventos e cursos registrados no SIGAA passam a ser vinculados ao portal da UFRB  
<https://www.ufrb.edu.br/proext/noticias/1777-eventos-e-cursos-registrados-no-sigaa-passam-a-ser-vinculados-ao-portal-da-ufrb>

Coral adulto da UFRB tem vagas para comunidade interna e externa  
<https://www.ufrb.edu.br/proext/noticias/1779-coral-da-ufrb-tem-vagas-para-quem-gosta-de-cantar>

Proext oferta 16 vagas para colaborar com o Programa Universidade para Todos  
<https://www.ufrb.edu.br/proext/noticias/1780-proext-oferta-16-vagas-para-colaborar-com-o-programa-universidade-para-todos>

Projeto seleciona bolsistas para atuação em comunidades e bairros periféricos  
<https://www.ufrb.edu.br/proext/noticias/1781-projeto-de-extensao-seleciona-bolsistas-para-atuacao-no-trabalho-comunitario>

UFRB seleciona bolsistas de extensão para apoio a ações da Proext  
<https://www.ufrb.edu.br/proext/noticias/1783-ufrb-seleciona-bolsistas-de-extensao-para-apoio-a-acoes-da-proext>

UFRB seleciona bolsistas para projeto em comunidades e bairros periféricos  
<https://ufrb.edu.br/portal/noticias/6560-ufrb-seleciona-bolsistas-para-projeto-em-comunidades-e-bairros-perifericos>

UFRB matricula para o Universidade para Todos 2022 até o dia 20 de maio  
<https://ufrb.edu.br/portal/noticias/6528-ufrb-matricula-para-o-universidade-para-todos-2022-ate-o-dia-20-de-maio>

Eventos e cursos registrados no SIGAA passam a ser vinculados ao portal da UFRB  
<https://ufrb.edu.br/portal/noticias/6341-eventos-e-cursos-registrados-no-sigaa-passam-a-ser-vinculados-ao-portal-da-ufrb>

Revista Extensão recebe trabalhos e cadastra pareceristas na área de música  
<https://www.ufrb.edu.br/proext/noticias/1784-revista-extensao-recebe-trabalhos-e-cadastra-pareceristas-na-area-de-musica>

Programa da Maturidade convida docentes da UFRB para edição 2022.2  
<https://www.ufrb.edu.br/proext/noticias/1785-programa-da-maturidade-convida-docentes-da-ufrb-a-ofertar-vagas-em-componentes-curriculares>

Proext distribui guia impresso para orientar a curricularização da extensão na UFRB  
<https://www.ufrb.edu.br/proext/noticias/1786-proext-distribui-guia-impresso-para-orientar-a-curricularizacao-da-extensao-na-ufrb>

Revista de extensão da UFRB prorroga submissão de trabalhos para a 23ª edição  
<https://www.ufrb.edu.br/proext/noticias/1787-revista-de-extensao-da-ufrb-prorroga-submissao-de-trabalhos-ate-o-dia-08>

UFRB disponibiliza 251 vagas para a maturidade no semestre que se inicia em agosto  
<https://www.ufrb.edu.br/proext/noticias/1788-ufrb-disponibiliza-251-vagas-para-a-maturidade-no-semester-que-se-inicia-em-agosto>

UFRB abre inscrições para seleção de monitores/as para o UPT 2022  
<https://www.ufrb.edu.br/proext/noticias/1789-ufrb-abre-inscricoes-para-selecao-de-monitores-as-para-o-upt-2022>

Revista Extensão da UFRB pauta a curricularização da extensão nas universidades  
<https://www.ufrb.edu.br/proext/noticias/1791-revista-extensao-da-ufrb-pauta-na-sua-22-edicao-a-importancia-da-curricularizacao-da-extensao-nas-universidades>

Estudantes de história e museologia podem se candidatar a bolsa de extensão até o dia 15  
<https://www.ufrb.edu.br/proext/noticias/1792-estudantes-de-historia-e-museologia-podem-se-candidatar-a-bolsa-de-extensao-ate-o-dia-15>

UFRB reinaugura feira da agricultura familiar no dia 09, com programação cultural  
<https://www.ufrb.edu.br/proext/noticias/1793-reabertura-da-feira-da-agricultura-familiar-no-dia-09-vai-contar-com-oficina-de-yoga-e-apresentacao-musical>

PROEXT homenageia escultor de ferro, Negão Celebridade, na série “Territórios em Arte”

<https://www.ufrb.edu.br/proext/noticias/1796-proext-homenageia-escultor-de-ferro-negao-celebridade-na-serie-territorios-em-arte-2>

UFRB seleciona bolsistas para programa de extensão do campus de Cruz das Almas  
<https://www.ufrb.edu.br/proext/noticias/1797-ufrb-seleciona-bolsistas-para-programa-de-extensao-em-ordenamento-territorial-do-campus-cruz-das-almas>

VII Simpósio de Extensão da UFRB integra a Reconcitec nos dias 19 e 20 de outubro  
<https://www.ufrb.edu.br/proext/noticias/1798-vii-simposio-de-extensao-da-ufrb-integra-a-reconcitec-nos-dias-19-e-20-de-outubro>

UFRB abre inscrições para ocupação de vagas ociosas por estudantes da maturidade  
<https://www.ufrb.edu.br/proext/noticias/1799-ufrb-abre-inscoes-para-ocupacao-de-vagas-ociosas-por-estudantes-da-maturidade>

UFRB seleciona estudantes para atuação como voluntários em programa de extensão  
<https://www.ufrb.edu.br/proext/noticias/1858-ufrb-seleciona-estudantes-para-voluntariado-em-programa-de-extensao>

Pró-Reitora de Extensão e Cultura da UFRB participou de encontro com parteiras e povos originários  
<https://www.ufrb.edu.br/proext/noticias/1859-pro-reitora-de-extensao-e-cultura-da-ufrb-participou-de-encontro-com-parteiras-e-povos-originarios>

Extensionistas do programa da maturidade terão matrícula de estudante de graduação da UFRB em 2023  
<https://www.ufrb.edu.br/proext/noticias/1860-extensionistas-do-programa-da-maturidade-terao-matricula-de-estudante-de-graduacao-da-ufrb-em-2023>

Proexc demarcou a importância da cultura e caminhou na política de curricularização da extensão em 2022  
<https://www.ufrb.edu.br/proext/noticias/1861-proexc-demarcou-a-importancia-da-cultura-e-caminhou-na-politica-de-curricularizacao-da-extensao-em-2022>

Portal da UFRB

Revista Extensão da UFRB pauta a curricularização da extensão nas universidades  
<https://ufrb.edu.br/portal/noticias/6620-revista-extensao-da-ufrb-pauta-a-curricularizacao-da-extensao-nas-universi>

UFRB oferta 251 vagas de graduação e pós para pessoas com mais de 45 anos  
<https://ufrb.edu.br/portal/noticias/6599-ufrb-oferta-251-vagas-de-graduacao-e-pos-para-pessoas-com-mais-de-45-anos>

Estudantes têm até dia 21 de abril para se candidatarem às bolsas do PIBEX  
<https://ufrb.edu.br/portal/noticias/6477-estudantes-tem-ate-dia-21-de-abril-para-se-candidatarem-as-bolsas-do-pibex>

Extensionistas do programa da maturidade terão matrícula de estudante de graduação da UFRB em 2023



<https://ufrb.edu.br/portal/noticias/6747-extensionistas-do-programa-da-maturidade-terao-matricula-de-estudante-da-ufrb-em-2023>

Docentes da UFRB têm até o dia 15 de março para inscreverem propostas para o PIBEX  
<https://ufrb.edu.br/portal/noticias/6415-docentes-da-ufrb-tem-ate-o-dia-15-de-marco-para-inscreverem-propostas-para-o-pibex>

Revista de extensão da UFRB prorroga trabalhos para nova edição até 10 de fevereiro  
<https://ufrb.edu.br/portal/noticias/6389-revista-de-extensao-da-ufrb-recebe-trabalhos-para-nova-edicao-ate-30-de-janeiro>

UFRB oferta 46 vagas para colaborar com o Programa Universidade para Todos  
<https://ufrb.edu.br/portal/noticias/6469-ufrb-seleciona-46-vagas-para-colaborar-com-o-programa-universidade-para-todos>

Incuba seleciona estudantes de graduação e pós da UFRB para atuarem em projeto  
<https://ufrb.edu.br/portal/noticias/6428-incuba-seleciona-estudantes-de-graduacao-e-pos-da-ufrb-para-atuarem-em-projeto>

Revista Extensão da UFRB pauta democracia e políticas públicas na sua 21ª edição  
<https://ufrb.edu.br/portal/noticias/6403-revista-extensao-da-ufrb-pauta-democracia-e-politicas-publicas-na-sua-21-edicao>

Estudantes da UFRB têm até o dia de fevereiro para se candidatar à bolsa de extensão  
<https://ufrb.edu.br/portal/noticias/6405-estudantes-da-ufrb-tem-ate-o-dia-20-de-fevereiro-para-se-candidatar-a-bolsa-de-extensao>

UFRB disponibiliza 40 bolsas de extensão em projeto sobre a música do Recôncavo  
<https://ufrb.edu.br/portal/noticias/6465-proext-oferta-40-bolsas-de-extensao-em-projeto-sobre-a-musica-do-reconcavo>

UFRB seleciona bolsistas para projetos de extensão Mata Atlântica e Formação Semear  
<https://ufrb.edu.br/portal/noticias/6480-ufrb-seleciona-bolsista-da-graduacao-para-projeto-de-extensao-da-mata-atlantica>

UFRB publica guia para orientar a curricularização da extensão na Universidade  
<https://ufrb.edu.br/portal/noticias/6485-ufrb-publica-guia-para-orientar-a-curricularizacao-da-extensao-na-universidade>

UFRB seleciona 17 bolsistas de extensão para apoio a ações da PROEXT  
<https://ufrb.edu.br/portal/noticias/6527-ufrb-seleciona-17-bolsistas-de-extensao-para-apoio-a-acoes-da-proext>

UFRB seleciona bolsistas para atuarem em ações de extensão universitária  
<https://ufrb.edu.br/portal/noticias/6561-ufrb-seleciona-bolsistas-para-atuarem-em-acoes-de-extensao-universitaria>

Revista Extensão da UFRB recebe trabalhos para dossiê sobre música  
<https://ufrb.edu.br/portal/noticias/6570-revista-extensao-da-ufrb-recebe-trabalhos-para-dossie-sobre-musica>

UFRB distribui guia impresso para orientar a curricularização da extensão na instituição

<https://ufrb.edu.br/portal/noticias/6587-ufrb-distribui-guia-impresso-para-orientar-a-curricularizacao-da-extensao-na-instituicao>

Revista Extensão da UFRB recebe trabalhos para a 23ª edição

<https://ufrb.edu.br/portal/noticias/6591-revista-extensao-da-ufrb-recebe-trabalhos-para-a-23-edicao>

Revista Extensão da UFRB pauta a curricularização da extensão nas universidades

<https://ufrb.edu.br/portal/noticias/6620-revista-extensao-da-ufrb-pauta-a-curricularizacao-da-extensao-nas-universidades>

UFRB oferta bolsas de extensão para estudantes de História e Museologia

<https://ufrb.edu.br/portal/noticias/6649-ufrb-oferta-bolsas-de-extensao-para-estudantes-de-historia-e-museologia>

Programa da Maturidade convida professores da UFRB para edição 2022.2

<https://ufrb.edu.br/portal/noticias/6586-programa-da-maturidade-convida-professores-da-ufrb-para-edicao-2022-2>

Coral adulto da UFRB inscreve servidores, estudantes e comunidade até dia 27 de maio

<https://ufrb.edu.br/portal/noticias/6532-coral-adulto-da-ufrb-inscreve-servidores-estudantes-e-comunidade-ate-dia-27-de-maio>

Feira da Agricultura Familiar da UFRB será reaberta com música e oficina de yoga, no dia 9/9

<https://ufrb.edu.br/portal/noticias/6652-feira-da-agricultura-familiar-da-ufrb-sera-reaberta-com-musica-e-oficina-de-yoga-no-dia-9-9>

UFRB renova parceria com Universidade de Artemisa de Cuba

<https://ufrb.edu.br/portal/noticias/6494-ufrb-renova-parceria-com-universidade-de-artemisa-de-cuba>

Presença da extensão da UFRB na imprensa

INSTITUTO CLARO: Universidade Aberta à Terceira Idade' traz novos conhecimentos para pessoas 60+

<https://www.institutoclaro.org.br/cidadania/nossas-novidades/reportagens/universidade-aberta-a-terceira-idade-traz-novos-conhecimentos-para-pessoas-60/>

ACORDA CIDADE: UFRB abre vagas de graduação e pós para pessoas com mais de 45 anos

<https://www.acordacidade.com.br/noticias/educacao/ufrb-abre-vagas-de-graduacao-e-pos-para-pessoas-com-mais-de-45-anos/>

IBAHIA: UFRB oferece 1.741 vagas em 41 cursos de graduação para o próximo semestre

<https://www.ibahia.com/educacao/ufrb-oferece-1-741-vagas-em-41-cursos-de-graduacao-para-o-proximo-semester>

BAHIA NOTÍCIAS: Festival Paisagem Sonora retorna a cidade baiana após cinco anos

<https://www.bahianoticias.com.br/bnhall/enjoy/543-festival-paisagem-sonora-retorna-a-cidade-baiana-apos-cinco-anos>

GOV.BR: Funarte realiza Festival Paisagem Sonora com a UFRB  
<https://www.gov.br/funarte/pt-br/assuntos/noticias/todas-noticias/funarte-realiza-festival-paisagem-sonora-com-a-ufrb>

DOISTERÇOS: IV Paisagem Sonora acontece de 17 a 19 de novembro em Santo Amaro  
<http://www.doistercos.com.br/iv-paisagem-sonora-acontece-de-17-a-19-de-novembro-em-santo-amaro/>

IBAHIA: Afropunk, Radioca e Paisagem Sonora destacam possibilidades e potencialidades de um festival  
<https://www.ibahia.com/colunistas/pop-bahia/afropunk-radioca-e-paisagem-sonora-destacam-possibilidades-e-potencialidades-de-um-festival>

INFOSAJ: Universidade Federal do Recôncavo da Bahia (UFRB) recebe título de excelência em pesquisa e ações de extensão pela UniPúnguè de Moçambique. Confira  
<https://infosaj.com.br/ufrb-recebe-titulo-de-excelencia-em-pesquisa-e-acoes-de-extensao-pela-unipungue/>

ACORDA CIDADE: UFRB abre inscrições e submissão de trabalhos para a Reconcitec 2022  
<https://www.acordacidade.com.br/noticias/educacao/ufrb-abre-inscricoes-e-submissao-de-trabalhos-para-a-reconcitec-2022/>

FORTE NA NOTÍCIA: Feira da Agricultura Familiar da UFRB será reaberta com música e oficina de Yoga  
<https://fortenanoticia.com.br/feira-da-agricultura-familiar-da-ufrb-sera-reaberta-com-musica-e-oficina-de-yoga/>

Produção audiovisual:

CANAL DA PROEXT NO YOUTUBE: Extensão na pandemia - UFRB 2021  
[https://www.youtube.com/watch?v=0WRLco\\_Bxm8](https://www.youtube.com/watch?v=0WRLco_Bxm8)

CANAL DA PROEXT NO YOUTUBE: Extensão Universitária: por uma universidade + cidadã  
<https://www.youtube.com/watch?v=Ypt9vv9wXbM7>

CANAL DA PROEXT NO YOUTUBE: Extensão em 2022  
<https://www.youtube.com/watch?v=WLu8skSYlJ8>

Publicações

REVISTA EXTENSÃO: v. 22 n. 1 (2022) - Curricularização da extensão: diretrizes, metodologias e experiências  
<https://www3.ufrb.edu.br/seer/index.php/revistaextensao/issue/view/147>

REVISTA EXTENSÃO: v. 21 n. 1 (2022) - Democracia e Políticas Públicas  
<https://www3.ufrb.edu.br/seer/index.php/revistaextensao/issue/view/137>

IMPRESSO E DIGITAL: GUIA DA CURRICULARIZAÇÃO DA EXTENSÃO - Orientações Gerais para os Cursos de Graduação da UFRB  
[https://ufrb.edu.br/proext/images/Guia\\_da\\_Curriculariza%C3%A7%C3%A3o\\_-\\_oficial.pdf](https://ufrb.edu.br/proext/images/Guia_da_Curriculariza%C3%A7%C3%A3o_-_oficial.pdf)

IMPRESSO: Catálogo “Frutos da Terra Quilombola - Associação Comunitária Rural de Baixa Grande - Muritiba - Bahia”

IMPRESSO: folder de apresentação da Pró-Reitoria de Extensão e Cultura

IMPRESSO: folder de apresentação do Promat

## Produtos gráficos

Figura 2, 3, 4, 5 - Chamada Edital Pibex | Edital 05 / 2022



Figuras 6, 7, 8, 9 - Chamada Edital Música e Educação | Edital 04/2022







Figura 10, 11, 12 - Programação do VII Simpósio de Extensão





Figura 13 - Modelo de Certificado



Figura 14 - Chamada para seleção de bolsistas voluntários | Edital 21/2022



Figura 15 - Chamada para seleção de bolsistas de extensão universitária | Edital 01/2022





Figura 16 - Chamada para seleção de bolsistas de extensão universitária | Edital 01/2022



Figuras 17 e 18 - Campanha de divulgação do cursinho pré-vestibular Universidade para Todos e seleção de colaboradores | Edital 13/2022





Figura 19 - Card de boas festas da Proexc





Figura 20 - Card de seleção para UPT



Figura 21 e 22 - Card Feira da Agricultura Familiar

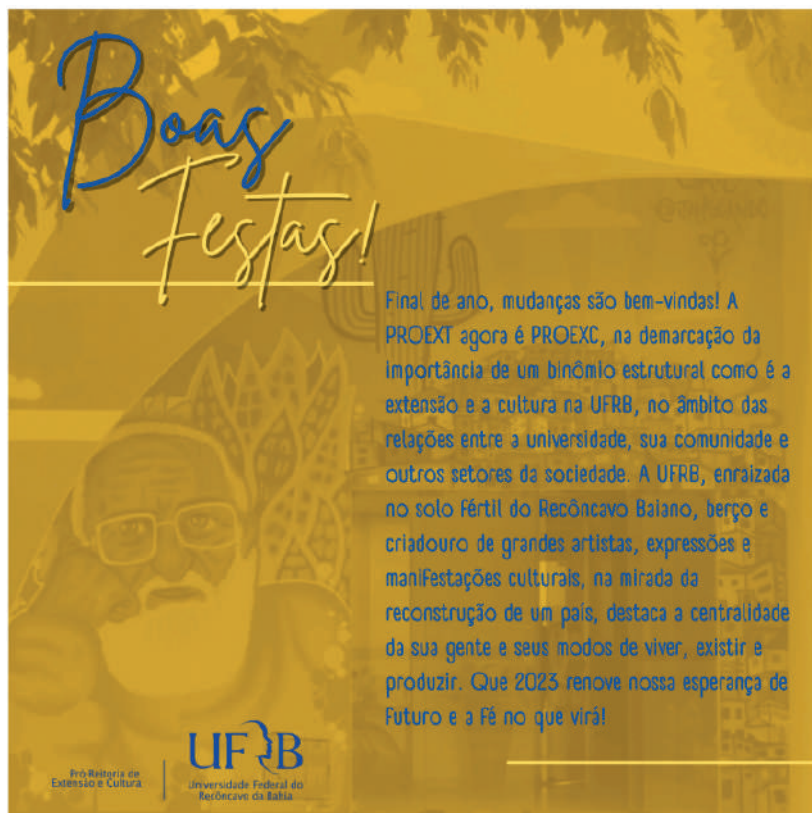



Figura 23 - Faixa e banner Feira da Agricultura Familiar



Figura 24 - Chamada de seleção de bolsista de extensão universitária | Edital 07/2022



Figura 25, 26, 27 - Guia da Curricularização da extensão





Figura 28 - Chamada de inscrição para ocupação de vagas ociosas | Edital Prograd 048/2022



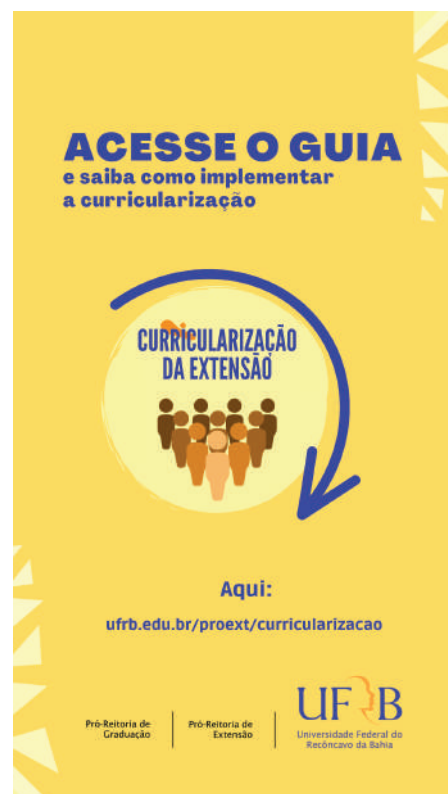

Figura 29 e 30 - Chamada de seleção de bolsista de extensão universitária | Edital 01/2022

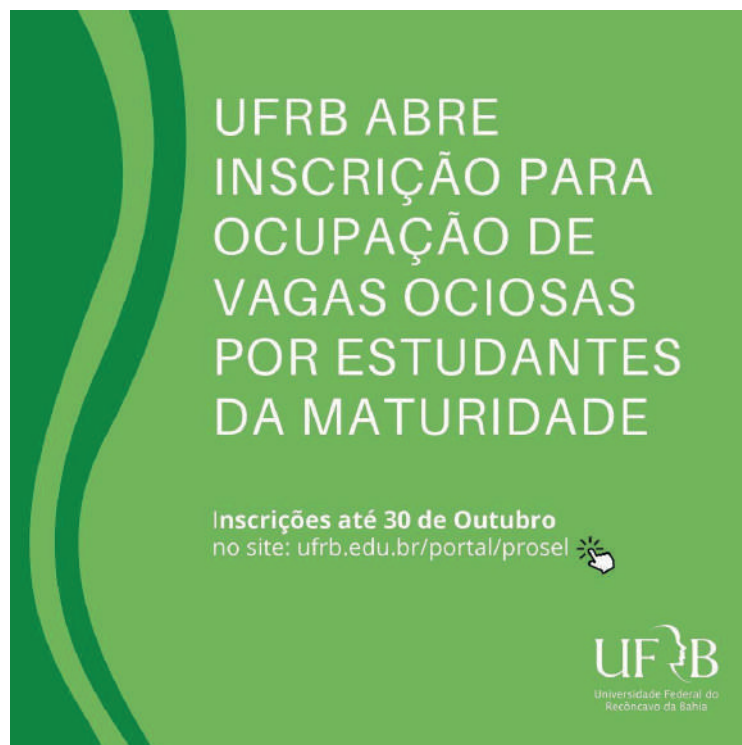

Figura 31, 32, 33 - Chamada de oferta de vagas para o Programa Universidade Aberta à Maturidade | Edital 12 / 2022

**ENSINO**

Universidade Aberta à Maturidade - UFRB

# VAGAS PARA A MATURIDADE !

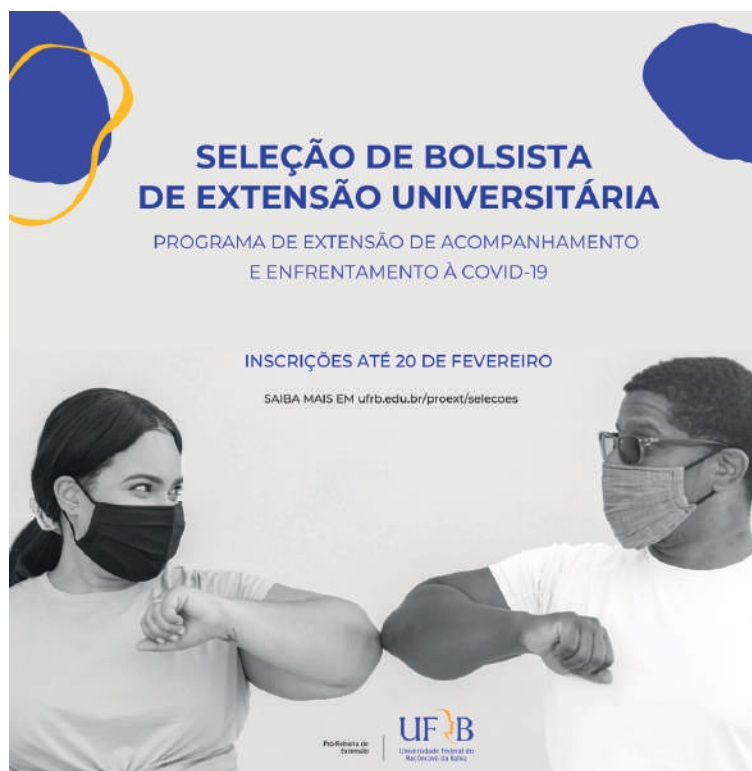
**INSCRIÇÕES ENTRE 25 DE JULHO ATÉ 07 DE AGOSTO**  
EDITAL EM [UFRB.EDU.BR/PROEXT/SELEÇÕES](http://UFRB.EDU.BR/PROEXT/SELEÇÕES)

**CRITÉRIOS**  
TER MAIS DE 45 ANOS  
NÃO TER FREQUENTADO ENSINO SUPERIOR

**MAIS INFORMAÇÕES:**  
[UFRB.EDU.BR/MATURIDADE](http://UFRB.EDU.BR/MATURIDADE)  
[PROMATUFRB@GMAIL.COM](mailto:PROMATUFRB@GMAIL.COM)

#ufrb\_edu

UF3B  
Universidade Federal do Recôncavo da Bahia

Universidade Aberta à Maturidade - UFRB

# VAGAS PARA A MATURIDADE !

**INSCRIÇÕES ENTRE 25 DE JULHO ATÉ 07 DE AGOSTO**  
EDITAL EM [UFRB.EDU.BR/PROEXT/SELEÇÕES](http://UFRB.EDU.BR/PROEXT/SELEÇÕES)

**CRITÉRIOS**  
TER MAIS DE 45 ANOS  
NÃO TER FREQUENTADO ENSINO SUPERIOR

**MAIS INFORMAÇÕES:**  
[UFRB.EDU.BR/MATURIDADE](http://UFRB.EDU.BR/MATURIDADE)  
[PROMATUFRB@GMAIL.COM](mailto:PROMATUFRB@GMAIL.COM)

UF3B  
Universidade Federal do Recôncavo da Bahia

Universidade Aberta à Maturidade - UFRB

# VAGAS PARA A MATURIDADE !

**INSCRIÇÕES ENTRE 25 DE JULHO ATÉ 07 DE AGOSTO**  
EDITAL EM [UFRB.EDU.BR/PROEXT/SELEÇÕES](http://UFRB.EDU.BR/PROEXT/SELEÇÕES)

**CRITÉRIOS**  
TER MAIS DE 45 ANOS  
NÃO TER FREQUENTADO ENSINO SUPERIOR

**MAIS INFORMAÇÕES:**  
[UFRB.EDU.BR/MATURIDADE](http://UFRB.EDU.BR/MATURIDADE)  
[PROMATUFRB@GMAIL.COM](mailto:PROMATUFRB@GMAIL.COM)

UF3B  
Universidade Federal do Recôncavo da Bahia



Figura 34, 35, 36 - Chamada de trabalhos para 22º edição da Revista Extensão

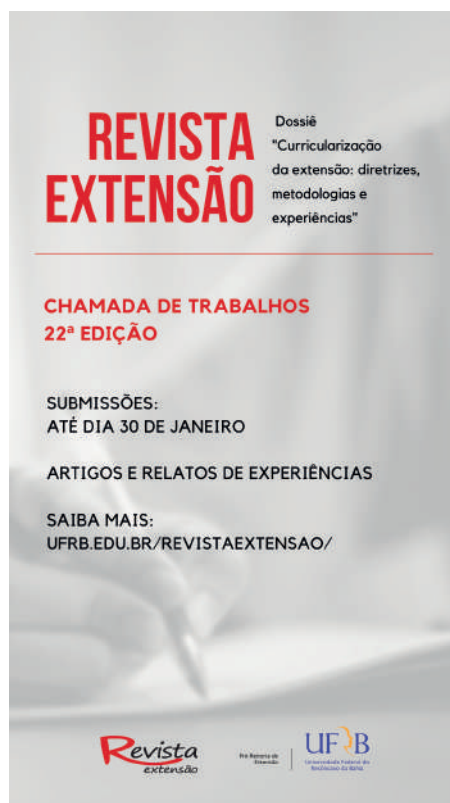

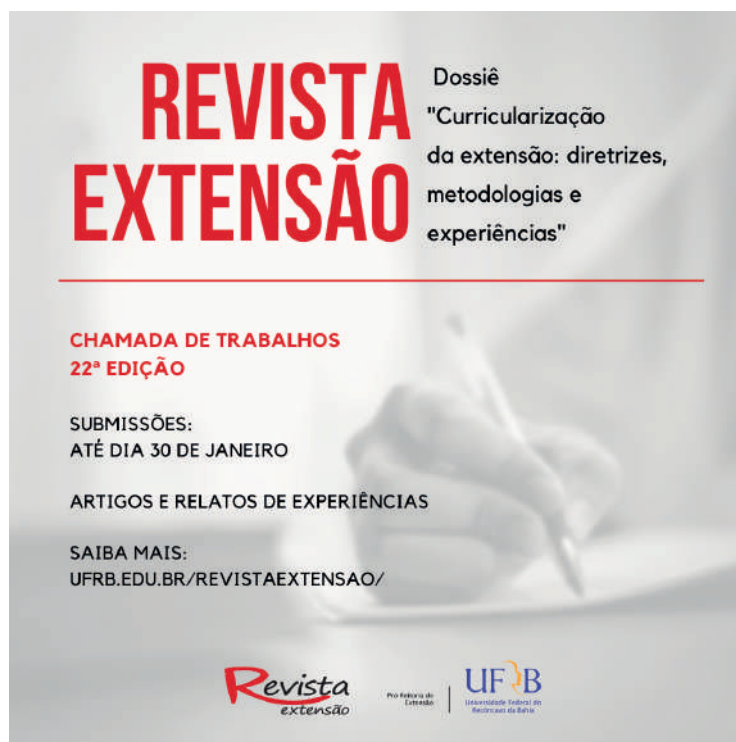

**REVISTA EXTENSÃO** Dossiê  
"Curricularização da extensão: diretrizes, metodologias e experiências"

**CHAMADA DE TRABALHOS**  
**22ª EDIÇÃO**

SUBMISSÕES:  
ATÉ DIA 30 DE JANEIRO

ARTIGOS E RELATOS DE EXPERIÊNCIAS

SAIBA MAIS:  
[UFRB.EDU.BR/REVISTAEXTENSAO/](http://UFRB.EDU.BR/REVISTAEXTENSAO/)

Revista extensão | UF B Universidade Federal do Rio Grande do Sul

Figura 37 - Programação do VI Diálogos Quilombolas da comunidade Vila Guaxinim



**VI DIÁLOGOS QUILOMBOLAS**  
**DA COMUNIDADE VILA GUAXINIM**  
**V DIÁLOGOS DE POVOS E COMUNIDADES**  
**TRADICIONAIS DO MUNICÍPIO DE CRUZ DAS ALMAS**

**24 E 25 DE NOVEMBRO**

•Quilombo•  
**Baixa da Linha**

ASSOCIAÇÃO  
REMANESCENTES  
DE QUILOMBO  
VILA GUAXINIM  
CNPJ 25.465.31/0001-02

Associação de  
Remanescentes de  
Cruz das Almas

UF B  
Universidade Federal do  
Rio Grande do Sul

CRUZ  
DAS ALMAS  
AQUI TEM TRABALHO

Figura 38 - Chamada de seleção de bolsistas de extensão universitária | Edital 20/2022

**SELEÇÃO DE BOLSISTAS  
DE EXTENSÃO NA UFRB**

Ações para o Planejamento e Ordenamento Territorial do  
campus da UFRB em Cruz das Almas - Bahia

**VAGAS PARA  
ESTUDANTES DO  
CCAAB E CETEC**

Inscrições até 18 de outubro  
[ufrb.edu.br/proext/selecoes](http://ufrb.edu.br/proext/selecoes)

Pro-Reitoria de  
Extensão

**UFRB**  
Universidade Federal do  
Recôncavo da Bahia

Figura 39 e 40 - Chamada para seleção de coralistas da UFRB

EXTENSÃO

## Vem pro Coral da UFRB

VAGAS PRA QUEM GOSTA DE CANTAR

**Quem pode participar?**  
 -estudantes e servidores(as) da UFRB  
 -comunidade externa

**Inscrições**  
 -de 23/05 até 27/05  
 -ufrb.edu.br/proext/selecoes

**Audições**  
 -de 31/05 até 02/06  
 -na sede da Proext  
 campus de Cruz das Almas

**Divulgação do Resultado**  
 -até o dia 06/06

#ufrb\_edu

UF<sup>3</sup>B  
 Universidade Federal do  
 Recôncavo da Bahia

## Vem pro Coral da UFRB

VAGAS PRA QUEM GOSTA DE CANTAR

**Quem pode participar?**  
 -estudantes e servidores(as) da UFRB  
 -comunidade externa

**Inscrições**  
 -de 23/05 até 27/05  
 -ufrb.edu.br/proext/selecoes

**Audições**  
 -de 31/05 até 02/06  
 -na sede da Proext  
 campus de Cruz das Almas

**Divulgação do Resultado**  
 -até o dia 06/06

UF<sup>3</sup>B  
 Universidade Federal do  
 Recôncavo da Bahia



Figuras 41 e 42 - Divulgação da 21ª edição da Revista Extensão

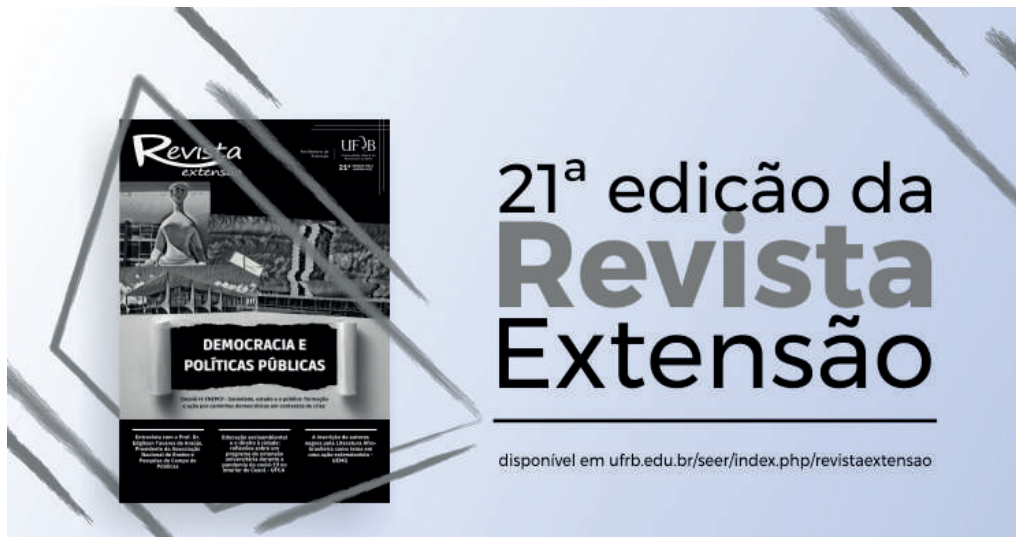

Figuras 43 e 44 - Chamada de seleção de bolsista de extensão universitária - Edital 02/2022



Figura 45 - Janela Proext



Figuras 46, 47, 48 - Pastas da série “Territórios em Arte”

## EU FAÇO EXTENSÃO

A SÉRIE “TERRITÓRIOS EM ARTE” É UM ESPAÇO, CRIADO PELA PRÓ-REITORIA DE EXTENSÃO E CULTURA DA UFRB, PARA DAR VISIBILIDADE AOS ARTISTAS DA TERRA. NESTA EDIÇÃO, A SÉRIE HOMENAGEIA O ESCRITOR DE FERREIRA GOMES. LOCALIZADA EM TERRITÓRIOS HISTÓRICOS COM FORTE EXPRESSÃO CULTURAL, TANTO NA DIMENSÃO MATERIAL QUANTO NA IMATERIAL, A UFRB IMPLEMENTA UMA PRÁTICA INSTITUCIONAL QUE TEM A VALORIZAÇÃO DA CULTURA E DA ARTE COMO Eixo TRANSVERSAL DA FORMAÇÃO ACADÊMICA.

A DIMENSÃO DA CULTURA ESTÁ PREVISTA NA MISSÃO DA EXTENSÃO UNIVERSITÁRIA, QUE PROPÕE A ABERTURA DA UNIVERSIDADE PARA A CONVIVÊNCIA DO DUPLO INTERESSE, TANTO UNIVERSITÁRIO QUANTO COMUNITÁRIO, NA CONSTRUÇÃO DE ESTRATÉGIAS DE TRANSFORMAÇÃO SOCIAL, TENDO COMO PRINCÍPIO BÁSICO A EFETIVA INTERAÇÃO DIALÉTICA COM A SOCIEDADE. É UM PROCESSO INTERDISCIPLINAR, EDUCATIVO, CULTURAL, CIENTÍFICO E POLÍTICO, INDIVISÍVEL DO ENSINO E DA PESQUISA.

NA UFRB, A EXTENSÃO SE EFETIVA ATRAVÉS DE PROGRAMAS, PROJETOS, CURSOS, EVENTOS, INICIATIVAS E OUTRAS PRÁTICAS ACADÊMICAS. A PARTIR DE 2023, PASSA A SER UMA VIVÊNCIA OBRIGATORIA PARA TODOS OS/AS ESTUDANTES DE GRADUAÇÃO, POR MEIO DA INSERÇÃO DA EXTENSÃO UNIVERSITÁRIA NA MATRIZ CURRICULAR DOS CURSOS, CONFORME ESTABELECIDO PELO PLANO NACIONAL DE EDUCAÇÃO – PNE 2014-2024.



Pró-Reitoria de  
Extensão e Cultura



QR-CODE  
DESAFIO DE CATERINA



QR-CODE  
PROEXT



**EU FAÇO EXTENSÃO**

A série "territórios em arte" é um espaço, criado pela Pró-Reitoria de Extensão e Cultura da UFRB, para dar viabilidade aos artistas da terra. Nesta edição, a série homenageia o artista e servidor da UFRB Gabriel Ferreira.

Localizada em territórios históricos com forte expressão cultural, tanto na dimensão material quanto na imaterial, a UFRB implementa uma política institucional que tem a valorização da cultura e da arte como eixo transversal da formação acadêmica.

A difusão da cultura está prevista na missão da extensão universitária, que propõe a abertura da universidade para a convivência do duplo interesse, tanto universitário quanto comunitário, na construção de estratégias de transformação social tendo como princípio básico a efetiva interação dialógica com a sociedade. É um processo interdisciplinar, educativo, cultural, científico e político, indissociável do ensino e da pesquisa.

Na UFRB, a extensão se efetiva através de programas, projetos, cursos, eventos, consultorias e outras produções acadêmicas. A partir de 2023, passa a ser uma vivência obrigatória para todos/as/os estudantes de graduação por meio da inserção da extensão universitária na matriz curricular dos cursos, conforme estabelecido pelo Plano Nacional de Educação - PNE 2014-2024.

UFBR  
União Federal de Roraima  
Instituição Federal de Ensino Superior

gabriel ferreira  
2022

**EU FAÇO EXTENSÃO**

A série "territórios em arte" é um espaço, criado pela Pró-Reitoria de Extensão e Cultura da UFRB, para dar viabilidade aos artistas da terra. Nesta edição, a série homenageia o artista plástico cearense Nelson Magalhães Filho.

Localizada em territórios históricos com forte expressão cultural, tanto na dimensão material quanto na imaterial, a UFRB implementa uma política institucional que tem a valorização da cultura e da arte como eixo transversal da formação acadêmica.

A extensão universitária propõe a abertura da universidade para a convivência do duplo interesse, tanto universitário quanto comunitário, na construção de estratégias de transformação social, tendo como princípio básico a efetiva interação dialógica com a sociedade. É um processo interdisciplinar, educativo, cultural, científico e político, indissociável do ensino e da pesquisa.

Na UFRB, a extensão se efetiva através de programas, projetos, cursos, eventos, consultorias e outras produções acadêmicas. A partir de 2023, passa a ser uma vivência obrigatória para todos/as/os estudantes de graduação por meio da inserção da extensão universitária na matriz curricular dos cursos, conforme estabelecido pelo Plano Nacional de Educação - PNE 2014-2024.

UFBR  
União Federal de Roraima  
Instituição Federal de Ensino Superior

Nelson Magalhães Filho



Figuras 49, 50, 51, 52 - Bloco de notas e crachá



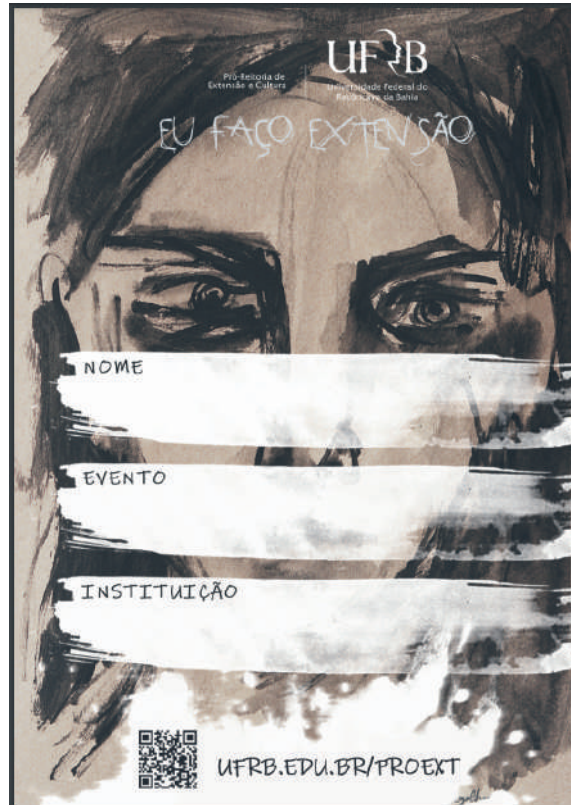

Figuras 53, 54- Pasta duas dobras





Figuras 55, 56, 57 - Seleção de bolsistas de extensão universitária | Edital 19/22

**SELEÇÃO DE BOLSISTAS  
DE EXTENSÃO UNIVERSITÁRIA**  
Vagas para os cursos de Museologia e História da UFRB  
(edital Proext N° 19/2022)

Inscrições abertas  
até 15 de setembro  
Inscreva-se em:  
[ufrb.edu.br/proext/selecoes](http://ufrb.edu.br/proext/selecoes)

Pró-Reitoria de  
Extensão **UFRB** Universidade Federal do  
Recôncavo da Bahia **MEASB** MEMORIAL -  
ENSINO AGRÍCOLA  
SUPERIOR - BAHIA

**SELEÇÃO DE BOLSISTAS  
DE EXTENSÃO UNIVERSITÁRIA**  
Vagas para os cursos de Museologia e História da UFRB  
(edital Proext N° 19/2022)

Inscrições abertas  
até 15 de setembro  
Inscreva-se em:  
[ufrb.edu.br/proext/selecoes](http://ufrb.edu.br/proext/selecoes)

Pró-Reitoria de  
Extensão **UFRB** Universidade Federal do  
Recôncavo da Bahia **MEASB** MEMORIAL -  
ENSINO AGRÍCOLA  
SUPERIOR - BAHIA

**SELEÇÃO DE BOLSISTAS  
DE EXTENSÃO  
UNIVERSITÁRIA**

*Vagas para os  
cursos de  
Museologia e  
História da UFRB  
(edital Proext Nº  
19/2022)*

Pró-Reitoria de  
Extensão

**UF****B**  
Universidade Federal do  
Recôncavo da Bahia

**MEASB**  
- MEMORIAL -  
ENSINO AGRÍCOLA  
SUPERIOR - BAHIA

Figura 58 - Chamada 22ª edição da Revista Extensão



Figura 59 - Chamada de Inscrições para monitoria no UPT 2022 | Edital 18/2022





Figura 60 - Chamada de prorrogação de prazo para submissão de trabalhos para a 23ª edição da Revista Extensão



Figura 61 - Chamada para submissão de trabalhos na Revista Extensão



Figura 62 - Chamada de seleção de bolsistas de extensão | Edital 16/ 2022



Figura 63 - Chamada de seleção de bolsistas de extensão universitária | Edital 15/ 2022





Figura 64 - Chamada seleção de bolsistas de extensão | Edital 12/2022



Figura 65 - Seleção de colaboradores para o UPT 2022 | Edital 05 | 06/2022



Figura 66, 67 - Programação para seleção de programas e projetos de extensão ao edital Pibex:





Figura 68 - Boletim ProMat



Figura 69 - Folder ProMat

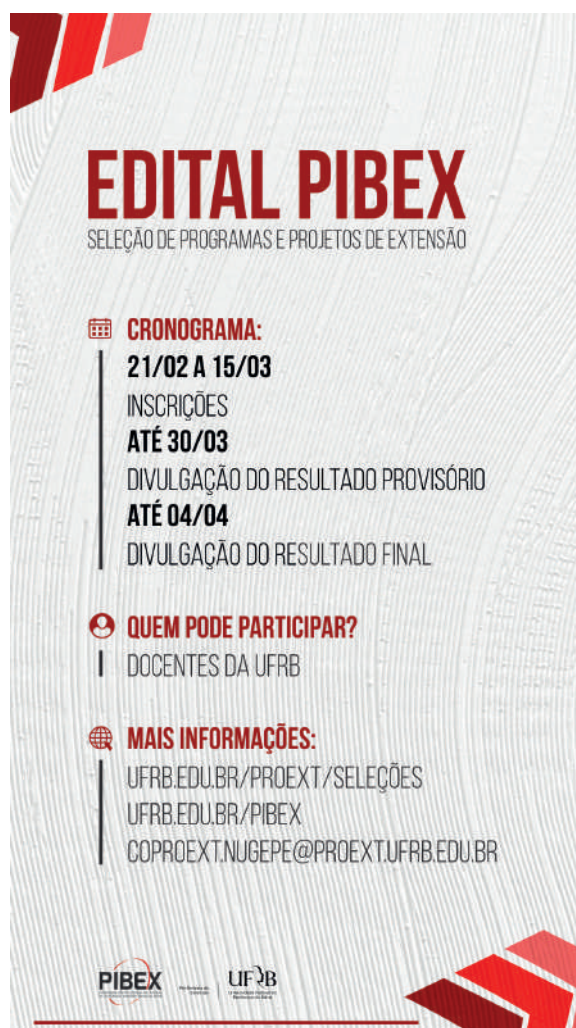

Figura 70, 71 - Folder de apresentação da Proexc

...de extensão e cultura, além de apresentar...

...a extensão e cultura, além de apresentar...

**APRESENTAÇÃO**



**CULTURA**



**CONTATOS**

proexc@ufpb.br  
FONE: 51 3422-2837

**FICHA TÉCNICA**

TEXTOS:  
Mário de Carvalho Siqueira, Paulo Alex Baptista Borges,  
Suziane Siqueira, Tarciso Veloso, Weltonia Martins

FOTOGRAFIA:  
Caroline Travenço, Tarciso Veloso, João Correia, David de Sousa

DESIGN GRÁFICO:  
Andréa Lacerda

**VISITE NOSSO SITE:**



@ufpb/proexc



**GUIA**

**CURRICULARIZAÇÃO DA EXTENSÃO**

Considerando a institucionalização, com o ensino, a pesquisa e as práticas afiançadas, a incorporação da extensão à estrutura de graduação de atividades de extensão em cursos de graduação, há a necessidade de estabelecer mecanismos de integração com a extensão, sendo necessário, para tanto, uma formalização institucionalizada, visando a efetividade.

As atividades curriculares de extensão, desde de nível superior, de natureza pedagógica, devem ser integradas à estrutura curricular, sendo que a implementação destas atividades deve ocorrer em conformidade com as diretrizes estabelecidas no Plano de Curso de Graduação em Engenharia de Alimentos, em 2011, e no Plano de Curso de Graduação em Engenharia de Alimentos, em 2011, e no Plano de Curso de Graduação em Engenharia de Alimentos, em 2011.

Para aplicar a metodologia desenvolvida no componente de extensão de graduação, é necessário a implementação de um sistema de avaliação, em um site, um espaço web e no site de Curatorialização da Extensão, considerando o Plano de Curso de Graduação em Engenharia de Alimentos, em 2011, e no Plano de Curso de Graduação em Engenharia de Alimentos, em 2011, e no Plano de Curso de Graduação em Engenharia de Alimentos, em 2011.

**PROGRAMA PIBEX**

O Programa Institucional de Bolsas de Extensão (PIBEX) destina-se a apoiar a realização de projetos de extensão, sendo um dos pilares do projeto de extensão, iniciado em 2007, o PIBEX é um sistema de bolsas de extensão.

O objetivo do PIBEX é estimular e avaliar a interação dos estudantes da UFPB com a comunidade, por meio de atividades de extensão, que contribuem com o desenvolvimento social, econômico e cultural.

**PROGRAMA PROMAT**

O programa Universidade Aberta à Masyarakat (PROMAT) tem como propósito promover a inclusão social e econômica de grupos vulneráveis, por meio de ações de extensão, sendo um dos pilares do projeto de extensão, iniciado em 2007, o PROMAT é um sistema de ações de extensão.

O objetivo do PROMAT é promover a inclusão social e econômica de grupos vulneráveis, por meio de ações de extensão, que contribuem com o desenvolvimento social, econômico e cultural.

**CANTO CORAL UFPB**

O Programa Canto Coral da UFPB teve seu início em 2007, como projeto, e foi regulamentado em 2013 como programa. Com êxito, participou em 2014 do Alvo da UFPB e em 2015 do Alvo da UFPB, sendo um dos pilares do projeto de extensão, iniciado em 2007, o Canto Coral da UFPB é um sistema de ações de extensão.

O objetivo do Canto Coral da UFPB é promover a inclusão social e econômica de grupos vulneráveis, por meio de ações de extensão, que contribuem com o desenvolvimento social, econômico e cultural.

**REVISTA EXTENSÃO**

A Revista Extensão tem o compromisso de divulgar o Extensão Universitária, sendo um dos pilares do projeto de extensão, iniciado em 2007, a Revista Extensão é um sistema de ações de extensão.

O objetivo da Revista Extensão é promover a inclusão social e econômica de grupos vulneráveis, por meio de ações de extensão, que contribuem com o desenvolvimento social, econômico e cultural.

**MEASB**

O Movimento de Extensão Acadêmica Superior do Brasil (MEASB), instituído no campus Cruz das Almas, possui um objetivo principal e abrangente, que é promover a inclusão social e econômica de grupos vulneráveis, por meio de ações de extensão, que contribuem com o desenvolvimento social, econômico e cultural.

O objetivo do MEASB é promover a inclusão social e econômica de grupos vulneráveis, por meio de ações de extensão, que contribuem com o desenvolvimento social, econômico e cultural.

**AGRICULTURA FAMILIAR – PAFAP**

O Programa Acadêmico de Fomento da Agricultura Familiar (PAFAP) foi instituído em 2015, e tem como objetivo principal promover a inclusão social e econômica de grupos vulneráveis, por meio de ações de extensão, que contribuem com o desenvolvimento social, econômico e cultural.

O objetivo do PAFAP é promover a inclusão social e econômica de grupos vulneráveis, por meio de ações de extensão, que contribuem com o desenvolvimento social, econômico e cultural.

Figura 72 - Cartaz A3 para exposição na Proexc



Figura 73, 74 - Banner para divulgação do Mova Cultura



Figura 75 - Banner institucional para gabinete

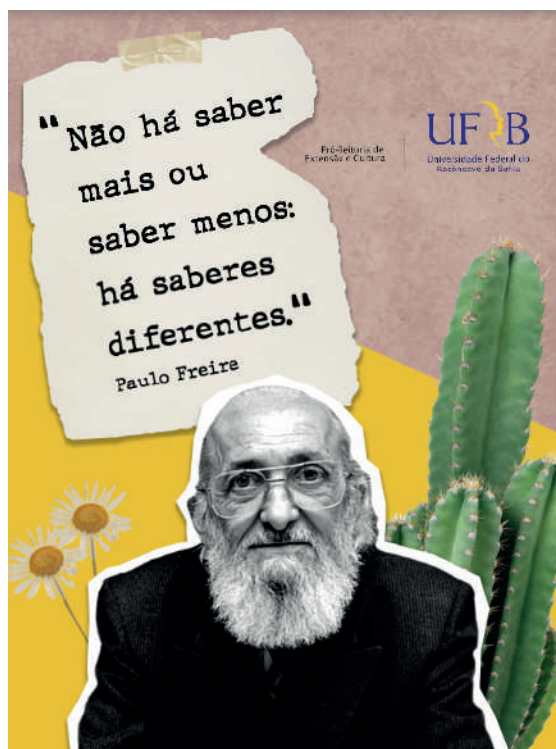



>> **Extensão nas redes sociais da UFRB**

Figura 76: Reels do vídeo “Extensão Universitária: por uma universidade + cidadã”





Figura 77 - Divulgação do Card de vagas para o ProMat através do Instagram da UFRB



Figura 78 - Divulgação do Edital 12 / 2022 sobre oferta de bolsas de extensão



Figura 79 - Divulgação da 22ª edição da Revista Extensão

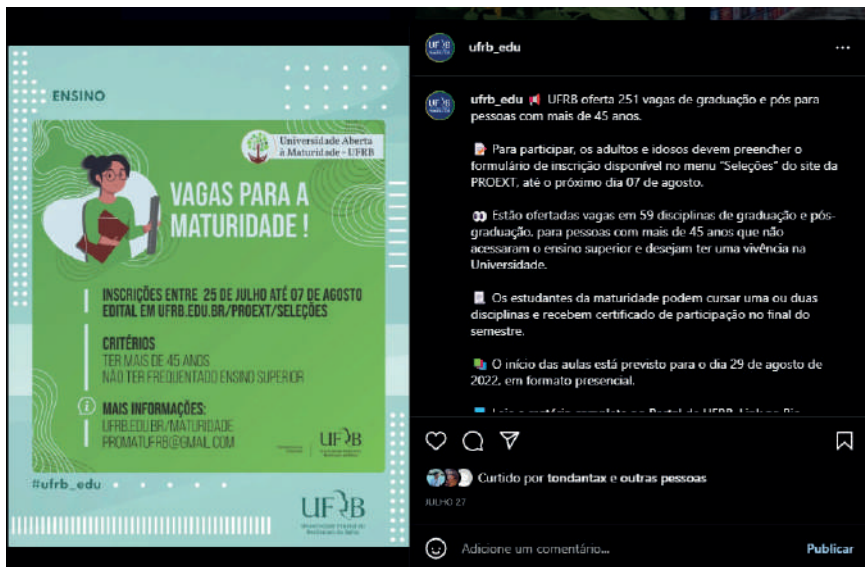

Figura 80 - Divulgação do Card do edital Pibex



Figura 81 - Divulgação do card de seleção de bolsas de extensão para programa de enfrentamento à covid-19

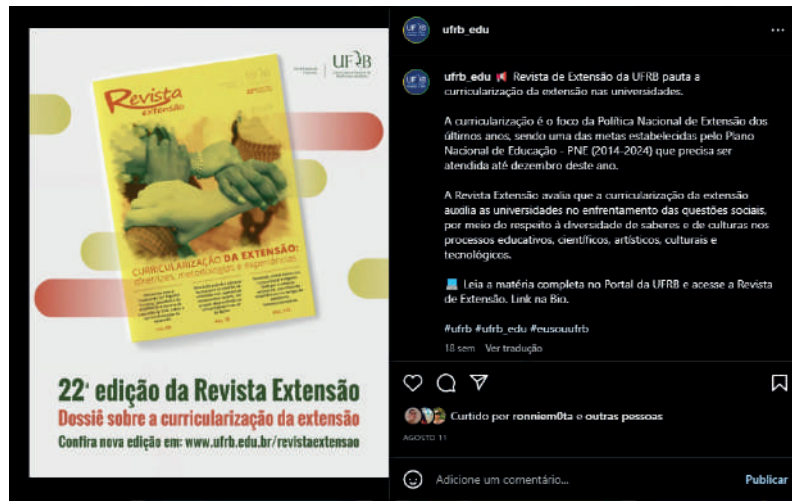

Figura 82- Divulgação da chamada de trabalhos para a 22ª edição da Revista Extensão

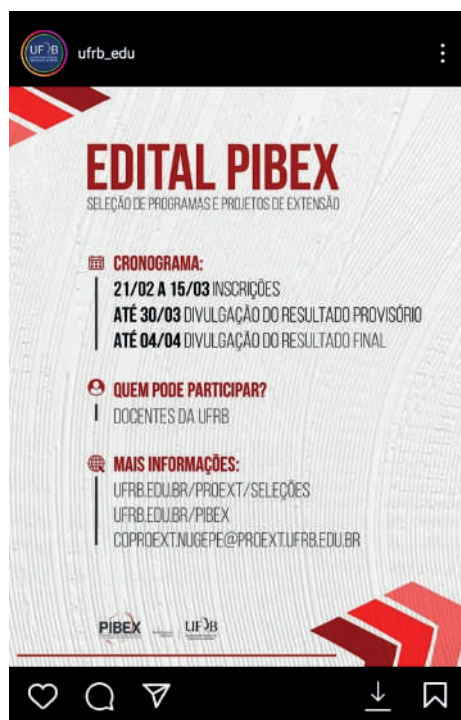

Figura 83 - Card de divulgação de Seleção de bolsistas de extensão universitária

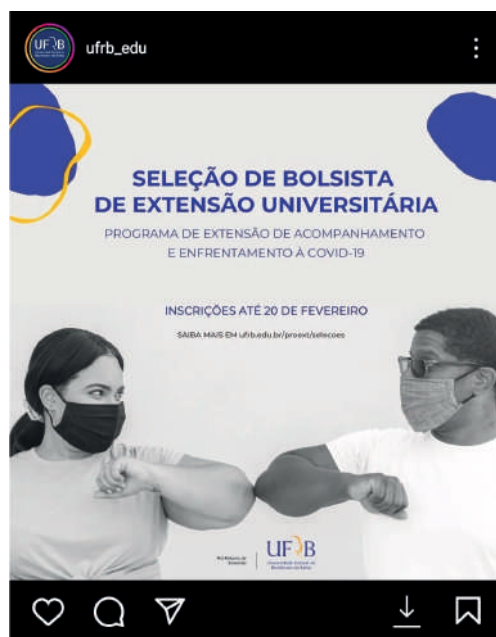

Figura 84 - Card de divulgação de bolsas para apoio à adaptação de projetos e programas de arte e cultura ao ambiente digital



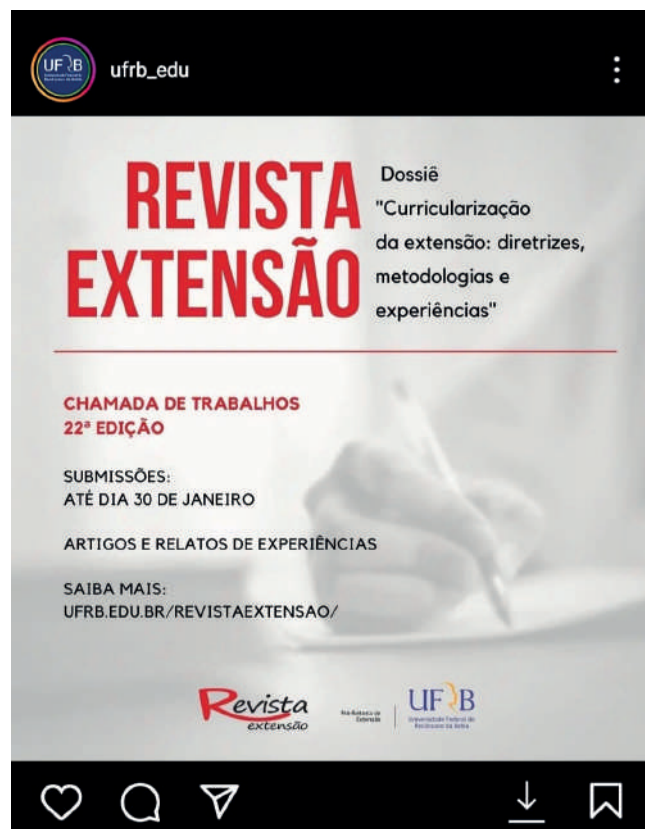

Figura 85 - Card de divulgação para bolsas para estudantes da UFRB

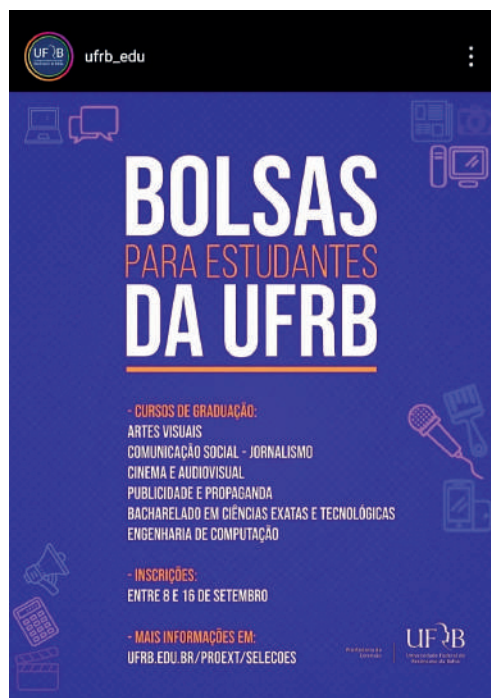

## Ensaio Fotográficos:

Figura 86: VII Simpósio de Extensão



Figura 87: Flica 2022



Figura 88: Coral na Reconcitec





Figura 89: Ateliê do artista Negão Celebridade



Figura 90: Recepção dos calouros do Programa Universidade Aberta à Maturidade em Cruz das Almas





Figura 91: Entrega dos catálogos “Frutos da Terra Quilombola - Associação Comunitária Rural de Baixa Grande - Muritiba - Bahia”



Figura 92: Feira da Agricultura Familiar do campus de Cruz das Almas



Figura 93: Caruru do Coral



Figura 94 - Acompanhamento da feitura de beiju pela Incubadora de Empreendimentos Solidários



Figura 95 - Aula de Navegação dos discentes do Programa Universidade Aberta à Maturidade





Figura 96 - Reunião do colegiado territorial do Portal do Sertão



Figura 97 - Recepção dos Calouros do Programa Universidade Aberta à Maturidade em Santo Amaro



Figura 98 - Recepção dos Calouros do Programa Universidade Aberta à Maturidade em Cachoeira



Figura 99 - Recepção dos Calouros do Programa Universidade Aberta à Maturidade em Santo Antônio de Jesus





Figura 100 - Pró-reitora de Extensão e Cultura da UFRB participa do encontro com parteiras e povos originários



Figura 101 - Paisagem Sonora no Cecult



Figura 102 - Grafiteagem na fachada da sede da Proexc



Figura 103 - Ensaio no ateliê do artista Nelson Magalhães





Figura 104 - Ensaio fotográfico para produtos gráficos do UPT 2022



Figura 105 - Ensaio fotográfico para produtos gráficos do Promat

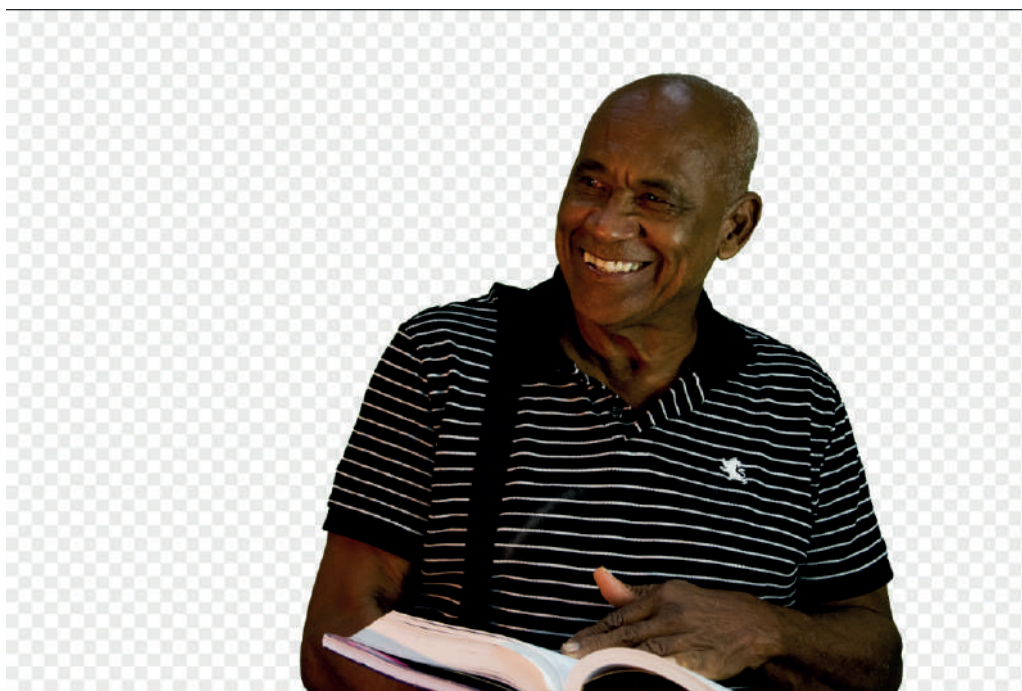

Figura 106 - Encontro de saberes no Centro de Artes, humanidades e letras (CAHL)

